朝刊 昭和二年八月六日 【土曜日】 THE KEIJO NIPPO 【昭和二年九月八日第三種郵便物認可】 第七千七十三號

京城日報

咸鏡北道古蹟名勝誌(十)

鏡城郡　川口生

◇沿革　本郡の地は又石幕、富居、甕山、富寧等の別名があつた元鏡城郡の一部で石幕と稱せられた地方であつたが北方東良女眞人の往來の要衝に當たるので李朝世宗の十三年茲に北鎭を置き節度使を以て鏡城都護府を兼しめた鏡北鎭の位置は恐らくは今の玉蓮堤址であらう、後十六年に至り鎭を[illegible]所即ち今の鏡城郡行營に移し石幕の舊地には土官千戶を置いてこれを守らしむ。同廿一年富居縣をはじめとしてその民戶を石幕の地內に移し[illegible]（今の鏡城郡[illegible]、以西鏡城郡[illegible]）、[illegible]を置きこれに屬せしめ初めて富寧と號し都護府に陞せ土官を置くことゝなり今の富寧洞の地である。然し富寧と鏡北鎭の兩字を取り名付けたのである。それより四百五十余年を經て明治四十三年に至り日韓併合と共に富寧郡を廢し清津府を置い府治を清津府に移したが大正三年三月府郡廢合の際清津府から分離し富寧郡を復活し郡治を下加へ羅南富寧郡を茂山面富寧洞に移した當時行政區劃は十二面であつたが同年四月一日郡の廢合實施に當たり八面三百三十三洞となり同年九月府郡面行政區劃變更により鏡城面の一部である羅南洞と鶴谷洞の一部を清津府に編入せられたので一洞數を減じたその後大正五年更に洞里名稱、區域整理に伴ひ現在洞數五十八洞となる

◇富寧邑　李朝世宗の卅一年（紀元二一〇九年）富居縣を省きその民戶を石幕の地に移し富寧と號し都護府に陞せ又土官を置いたことは前述の如くであるが邑城の經營は當時にありしならん北關誌によれば石城周三千一百三十九尺ありしを宣祖の丙戌（三十九年）府使[illegible]が古城を毀ちて改築し周一千三百八十九尺とし[illegible]元年己酉に至り府使[illegible]東西南の三面において土を築きて外城となし周一千一百六十七尺高二十二尺山腹には木を用ひて柵となし長二百六十七尺三[illegible]とあり又邑誌の記する所は邑城石築三千一百三十九尺雉堞一百四十堞七百十九[illegible]城一東西南北四門各一砲樓四、城壕十二、[illegible]六井あり[illegible]一井ありとして居る當時の古城は[illegible]を存するのみとなり今は唯石築門址を存するのみとなり[illegible]廢屋となりをりしも今は[illegible]武館に改築せられ[illegible]郵便所となり官衙は普通學校[illegible]

る、市街は舊郡廳跡以來[illegible]の跡に向つて荒廢し店舖、旅舍等を並ぶるに至れるも古石壁の一部と稱せられる如く石壁石塊に富み寂寥の感あるを免れない

◇文廟　は西門外にあり肅宗二年北門外より移した者で大成殿東西廡明倫堂入德門東齋西齋大成門などあり又[illegible]等備はつてゐる入德門外には多くの碑石を並列しあり。

◇社稷壇　は邑北の山腰にあり近時の修理であるが城隍壇、厲壇はすでに廢滅に歸した。

◇大院君碑閣　は郡廳裏門の左側にあつて士族を[illegible]し完全に存す。

◇古戰場　日露の役露軍は邑の前面[illegible]山麓の高地に據りて我軍を邀撃し我軍は明治三十八年七月之れを占領したその地今猶[illegible]の跡がある、又邑の後方山麓には露軍の多數戰死したとありその山腹には露兵の埋葬ありたれ共今はなし

◇[illegible]門　富寧洞の南邑道の側に李子亭貫[illegible]の旌義門あり

◇烽燧址　水南洞の西、靈藏にあり新興洞に屬す[illegible]の烽火臺である

大西洋横斷に成功するまで

リンドバーク物語(下)

リンドバーグは飛行機の操縦席に腰を下して例の小さなドアーをかたくしめた。勝つ者も負くる者もたゞ一人である。運轉機は恐ろしい響を立てると技手は車輪から木を外した、機は動くと見るや猛然と滑走して地上を離れた、あゝ、リンドバークは今、死を決してパリへの空をみつめたのであつた。方向は西を指すのが普通であつたが彼は東にとつた、そして自分の顔はパリーの方へ向け決して後ろを見もしなかつた、體は唯々「ゴッド、ヘルプ、ヒム」の言葉を發するばかりであつた。そして彼は、翌日の午後、いつもの二コ〳〵した、けれども、殊に喜びで輝いたその顔を、パリーのルブールゼー飛行場に現してゐた。」

×　×

リンドバークの父は、前ミネソタ選出議員である。チャールス、エー、リンドバーグ氏、母はデトロイトの歯科醫シーランド博士の娘、エヴァンゼエリン、エル、リンドバークである。この兩親を持つたリンドバークの人となりは彼の人生に一定の方向を示してゐたといへる、今回の成功も、技術上の熟練と現在邁進の精神のあらはれによつたものではあるが、人間としての生活に一定の指針をつかんでゐたことに外ならぬ、一旦思ひ込んだことは、どんな障害があつてもまげないといふ、たゆまざる勇氣と、大なる確信と、絶へざる用意とが、今日の成功をもたらしたもので、決して偶倖ではなかつたのである。彼が如何に自分の仕事に自信を持つてゐたかといふ一つの插話がある。」

彼はニューヨーク出發の際彼地の知人あての紹介狀數通を貰つてある人に『向ふに着いてから知らない人ばかりでは困りますから』と語つたのであるが、出發の際すでにパリー着を一瞬疑つてゐなかつたのである。」

リンドバークは背の高い非常にほそい身體の持ち主で、高さは六ヒートをこへるが、體重は非常の割に少く一〇〇ポンド位である。彼は服裝などにはお構ひなしでいつも仕事服を着てゐたが性格は保守的で、ダンスも踊らずタバコも酒も好まなかつたゞ讀書がすきでその中でも政治や歴史に關するものを多く讀んだ」

彼は今や、二大陸を完全に結んだ、平時における大殊勳者として全米、否全世界をあげて、賞讃しないものはない、アメリカが、彼の名前に冠するに駐佛大使の稱號

（ビッケル房『チャールス、リンドバーク傳』より）

東省特別區行政官公署官制

【ハルビン特信】露支問題で紛擾を醸す東省特別地帶は、張作霖氏の大元帥就任と共に大元帥令で張煥相氏を正式に長官に任命したが、二十一日更に大元帥令を以て官制を公布した、官職と局長は左の如くである

長官　張煥相
政務廳長　李[illegible]斯賞
市政管理局長　[illegible]
地畝管理局長　長官兼任
警察管理局長　金榮桂
教育管理局長　傅[illegible]年
路警處長　鄧双全

馬賊の當り歳

【ハルビン特信】奉天黑龍江の二省の阿片の公許を行つてからはさらでだに財界不振の折柄、食扶持かせぎの連中は、資本いらずの馬賊で掠奪を恣にするといはれてゐるが、高粱も繁茂期に入り、阿片の收獲は上々吉で濟んだので、山東クリーの流れ込み、無職の苦しさに猛烈となるべく、安閑車の狀況、西の寶隊、尻押して、活躍目覺しからんと見られてゐる。」

數字から救はれる支那【上】

―實用電送の實用化―　松江生

地博物多の支那、四億の民衆を包擁する支那は、三千年の古い歴史を有してをり、黄河のデルタに旬匐たる文化の香をのこした、歴史物語るは世の常である。支那における上代の文化は今やその花をさかせた一地方で化石となり、その一部分は歐米の學界から深遠なる結晶なりとして研究せられてゐる。日本の老壯學者間には、老聃の數は餘りにもいひ古されてゐる、孔孟の[illegible]は時代はなれ[illegible]してゐるといはれてゐる、勿論これ等の變遷は今日の記述、變遷の式から見ると古いに相違ない、しかし歐米の古典學者は、東洋思想の奧を探るべく懸命の努力を拂つてゐる。

古い文化に惠まれた支那民族はその有する傳統的の民族性から、奧秘的な文字を說明――、これによつて更に高尚な生活を營むと共に思想界の具に供したものである。當時においては何といつても最進文明國の領圍外に落ちてをつた、しかし支那民族性の生み出したいはゆる漢字は藝術的であつしとはいへ時間的經濟的方面より見れば、表意文字に勞つてをつた、かくて難解文字を生み出した支那民族性と、表意文字を經營せしめた國際意識とは、文化の軌道を逆ることにおいて著しく遲速を來し、歐米の諸國が科學の驚異の方面に躍出するに反し、支那文明は保守、精神の方面にのみ偏し、惠まれざる長い時代を經過せねばならなかつた。」

×　×

支那の歴史が過去に多くの誇るべき事象を有して居るに反し、現在の支那は政治的に科學的には落伍者たるの觀がある、それは時代的に加へられた政治、經濟等によつて經濟せられたからで、その原因を一又は二三と狹く限ることは出來ないが、國民としての教養を施すべき第一歩、換言すれば文學そのものに大なる關係があり。これが改良、簡易をはかるべくして遂におよばず、保守第一、懷古第一主義が大なる禍をなしたものともいへる、なかんづく科學の進步が急足となりつゝある現代には、モノシラビックの漢字は實用的でないことが如實に唱へられて居る、若國民的教養の發足點たる漢字が、今日のそれよりすこしく改良せられてをり、かつ又平易であつたならば、支那の教部分が救はれ、文化のレベルはたかめられて居たに相違ない、民はよらしむべし知らしむべからずといふ當政者の思想がかたかつたにせよ、日常の見聞による生活程度の必需文字は、多くの國民識に[illegible]付られてをり、又容易に撰せられたことであらうと想ふ。」

×　×

科學的文明が支那の鎖土に滲入つた折、獨立國としての自負心の强い支那民衆は、あらゆる手段を以つて國體擁護にその一層を占めるべく努力した、しかしてこれは獨立國としての體面を維持する上に當然過ぎる程何人にも認められて居る、[illegible]で一時の繕ひ出來るものは七トコロ借りが賦ふものではなかつた、しかし支那の有する[illegible]のすべてを提供しても、如何ともすべからざる歴史的、國民性情の生み出した[illegible]のものがあつた、それはいふまでもない支那人唯一の誇りとする漢字であつた。

聖者物語(三)

良寛和尚と放蕩息子

◇…正しい心の叫び

大愚良寛といへば誰しも[illegible]な境地にその生涯を終始した[illegible]の歌人を思ひ出さずにはをられません。」

しかしこの歌人には又深い內省による宗教生活を見逃してはならないのであります。ある時良寛和尚の近くに非常な放蕩息子がありました。

親の忠言によつても全く馬耳東風で少しもそのきゝ目がありませんで、一家の者は勿論親類の者までが當手のつけやうがなくなつてしまひました。とう〳〵困つた擧句良寛和尚にその忠言を頼んでみやうといふ事になつて、親達は良寛和尚をその家に迎へたのであります、しかし一日たつても二日たつても和尚は少しもその說告をやつてくれません。家內の者はしきりに氣をいら立てゝをります。既に三日目のこと、良寛和尚は遙かに一寸外出してくると申します。玄關に下りたつてわらぢのひもを結びながら、和尚は親げな目つきで默してをります。――外出したまゝ良寛和尚は歸つて來ませんでした。大愚良寛がどうして人の說が出來やう。良寛はどうして放蕩息子でないといへやう。これが良寛の正しい心の叫びでありました。これが良寛のやるせない沈默でありました。」

體驗と實感(一)

松永國水

人生はすべからく、意氣に生き君に忠なれば、君の爲に殉じ、社會人類の爲には、義に死することが人生の本領ではありますまいか、古來志士、義士の士の上に、一たび想到しますれば、その有爲轉變の常なき、禍福不測の生涯は、轉た感慨無量なるものがあります今や我帝國の大勢を見ますれば列强競爭の形勢更に緩和せらるゝ所なく、然も現代における戰爭の條規は、いづれもこれを認めておつて、これを變することの出來ないのは、世界の各國が、その努力の不均衡であつて、到底物的平和條は、絕對に望み難いといふことは、論をまたない所でありましてあらゆる宗教、若くは學說、一つとして世界融和に資するの良策はまだないのであります、ゆゑに列强は武裝的平和を以て各々その一日を偸安するに過ぎず常に眼を太平洋の上に注ぎ、近き將來極東の天地は必ずや列强競爭の大舞臺と化するのでありましよう、この時に際しまして、よく列强の間に介在し、正義の主張と、永遠の平和とを維持すべき、一大使命を負ふのは、わが帝國を措て、他にこれを求むることは出來ないのであります。

古來わが國は、總ての人道を融和統一し、總ての思想、宗教を融合同化せしむるの特長があるのでありまして、やがて精神的に世界融和の大局に當たり、よくその任を盡し以て、わが特色とする所の正義、人道を發揚し、世界を融化同導し、しかして一大理想郷を建設せねばならぬと思ふのであります。」

然るに我國內の現狀は如何で、ありましよう、國民道德の壞亂、思想の惡化[illegible]は、その極に達し外よりは輕薄浮薄なる思想[illegible]と相して迫り來たり、將に救至難なる東洋思潮を蠶蝕せんとするのでありまして、これが道德の興廢、危險思想の防遏、國難に至りましては、眞に國民の一大自覺を促し、總ての道德を融合、統一すべき所の、偉大なる、何者かを要求してやまないのであります。」

私はこの大正、昭和の聖代に生をうけ、[illegible]天賦至愚にして、自ら信ずるにあつく、いさゝか君國の爲に、志ざしを立てまして、すでに十有余年の久しき、常に大義を重んじ、一死一家の榮辱を忘れ、一途にその使命を果さむことを念とし、幾多の艱難辛苦をなめその間滔々たる世相に錯綜せるあらゆる、罪證、事實に接觸しまして、その權威ある所の事實を、自ら實地に臨識し、いはゆる民衆心理の、機微を穿つに至つたのであります、もとより苦節十有余年の永き間には、幾たびか不幸にも遭遇しました、そのたび毎に益々私の意思は鞏固になり、不肖不敏にして、眇たる資格の一粟に過ぎない私も、一旦志ざしを立てたる以上、敢意これが遂行に勗めつゝありましたが、如何に有爲の者へを懷き、誇大の企圖を劃するとは申しましても、その時にあはずんば、以てその心を遂ぐることは能はないのであります。この時に方り同胞の前途を鑑みるに、日一日と、して思想は惡化し、[illegible]み折に觸れ、日夕見るにつけ、聞くにつけ、一つとして慨歎の因ならざるなきの有樣であります、いづくんぞ躊躇することが出來ましよう、ゆえに私は永年の體驗ある事實の體驗を以て、更に一歩を進め、[illegible]公共の爲め行動たる、國家、社會、人類の爲に、大なる信念と、大なる覺悟の下に、今や當に精神的事業の創設に着手せんとするのであります。

こゝにおいてこの人生最大の任務に、進まむとする前に方つて、自己の過去現在における總ての[illegible]をつまびらかにし、以て如何に正義、人道を重んじ、わが國、特有道徳たる、[illegible]的犠牲の精神に富むかを披露し、[illegible]並に先輩、學知、諸子の誤解と偏見を正しふせむと欲する以所であります。」

小出春江著　新手藝研究會々長
マクラメ手藝と其の應用
基本結目の法　應用の栞付　添入　精華なる詳説の挿入　三本 三色版とも三十五枚印刷圖頁
大好評
海に山に家庭に!!諸姉の好伴侶たる柔かいクッションから編み出されるマクラメ結は如何に皆様の趣味に合致せらるゝ事ならん
定價　金貳圓五拾錢　送料金廿二錢
アラビヤの古典的手法に近代の新味を加へたマクラメ手藝は今や世界的に大流行です。實際マクラメの永久力が強いので非常に用途が廣く、又趣味のものです。本書は初心の方にも解り易く、基本結目の應用まで約百項に亙つて小出女史が其の選ばれた品々を注として編述せられました。本書は三越各書店手藝材料店にあります。
東京日本橋區　振替東京一八四六番　盛林堂發行

主幹　飯河道雄先生　北京馬冠標先生　内容見本贈呈　會員募集
支那語速成講座
二號出づ
（講座科目）　▲標準支那語會話　▲發音練習　▲官話急就　▲單語語法講話　▲家庭會話　▲交際會話
▲商業支那語　▲日本語講座　▲初等時文讀本　▲時文入門　▲民國普通文作法　▲民國尺牘
初號再版出來　毎月一回十日發行
（六ヶ月完了）會費一ヶ月金四十錢　會費三ヶ月金壹圓拾錢　會費六ヶ月金貳圓廿錢
申込及配本所　東方文化會　大阪屋號書店（本店　東京（支店）京城・奉天・旅順）

オフセツト式農工業用
農林省比較審査　最高位入選
ヤンマー
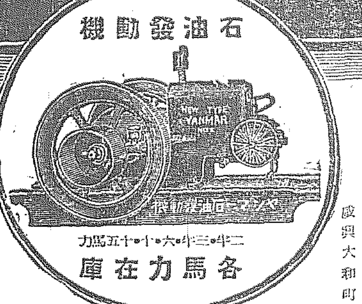
石油發動機
二年三年四年六十五馬力　各馬力在庫
揚水に！精米に！
あらゆる作業機の原動力として推奨致します
特約店
釜山府西町　加藤商店
大邱府元町二　杉原商店
群山府榮町　渥美商會
公州本町　瀧川商會
濟安驛前　川嶋商店
群山驛前　朴瑛華商店
海州本町　園田商店
咸鏡邑内　材木商店
咸興大和町　松下商會
特約店募集　型錄進呈
發賣元　京城驛前　山岡發動機京城支店　電本局一〇〇三番

資本金五百萬圓
日本共立火災保險株式會社
一、當會社は確實を本旨とし御便利に業務御取扱可仕候
一、當會社は損失を公平且つ迅速に支拂可申候
一、電話又は御一報次第社員參上可仕候
本社　東京市京橋區南紺屋町二六
京城出張所　京城府本町三丁目三九番地
取締役會長　專務取締役　原　錦吾
出張所長　三鍋才次郎　電話本局一五六六番
鮮内代理店所在地　京城、平壤、仁川、釜山、大邱、大田、鳥致院、木浦、光州、群山、全州、裡里、江景、鎭南浦、沙里院、海州、新義州、龍水、清津、元山、咸興、城津、羅南、新義州、龍岩浦、統營、馬山

滋强飲料
パーピス
幸福と健康への使者
品その物が持つ上品さと價格の張らない點で志利きたる贈物です
徳用瓶　一、七〇
普通瓶　一、五〇

大阪　東京　乾卵食料品株式會社

自轉車を買ふならば何がよいか?
盗難防止器附
プリミヤ
二十年來の經歷と信用を有し全國に最大多數の愛乘家を有するプリミヤをお買ひ下さい
危險信號器附
アイリス
品質もよく値段も恰好實用として理想的安心して買ひ得る車はアイリスであります迷はず疑はず本車を御使用下さい
朝鮮京城府黄金町一丁目
發賣元　株式會社　丸石商會支店
本支店　東京　大阪　横濱　名古屋　福岡
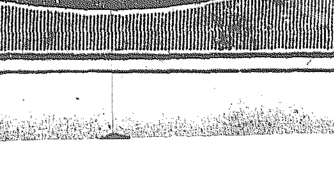
IRIS CYCLES TRADE MARK

帝國政府の誠意は依然として變らず

遠からず崇高なる目的の爲め有効なる國際協定成立を望む

田中外相の聲明

【東京電報】田中總理大臣兼外務大臣は海軍軍備制限會議につき左の如き聲明を發した

今次ジユネーヴにおける海軍軍備制限會議に帝國政府の參加せるゆえんは國民の負擔を輕減すると共に世界一般の平和及び安寧に貢献せんとする精神より出てたるものなることすでに屢次聲明せるところなり帝國全權においてもよくこの精神を體して會議に臨み終始公正かつ妥協の態度を以つて會議の成功に最後の努力を盡くしたるに拘らず不幸にして主要問題につき會議國間に妥協を見るに至らざりしは遺憾に堪へざる處なり然りと雖も帝國政府の軍縮に對する誠意素より變らざる處にして本大臣は遠からず此の崇高なる目的のため有効妥當なる國際協定の成立せんことを切に希望する處なり

米國は早くも巡洋艦大建造計畫

【ワシントン四日發】アメリカ海軍當局者の談に依ればジユネーヴ三國會議が失敗に終つた爲十二日に開かれる議會には英國と同等位の海軍力を保有すべき巡洋艦大建造案が提出せられるであらうと

軍縮のお鉢は國際聯盟に廻る

召集の責を買つて出やうとする國がない

【ロンドン四日發電】三國會議決裂と共に軍縮問題は再び國際の問題とならう蓋し各國とも新に會議召集の責を負はんとするものはないと見られるからである、聯盟方面では九月の理事會で軍縮問題が最も重要な議題となり、世界各國間に討議が行はれ様と觀してゐるしかしその結果聯盟の軍縮會議は新らしき基礎のもとに再開可能とならうと期待されてゐる、又聯盟當局は最後的、削減の前提として必要な、戰力均衡の協定は可能なるべしと確信してゐる、なほ聯盟軍縮準備委員會も十一月十五日開會さるべく、同會議にはアメリカも參加し今回の三國軍縮會議經過の後を受けて交渉が續行されるものと見られてゐる

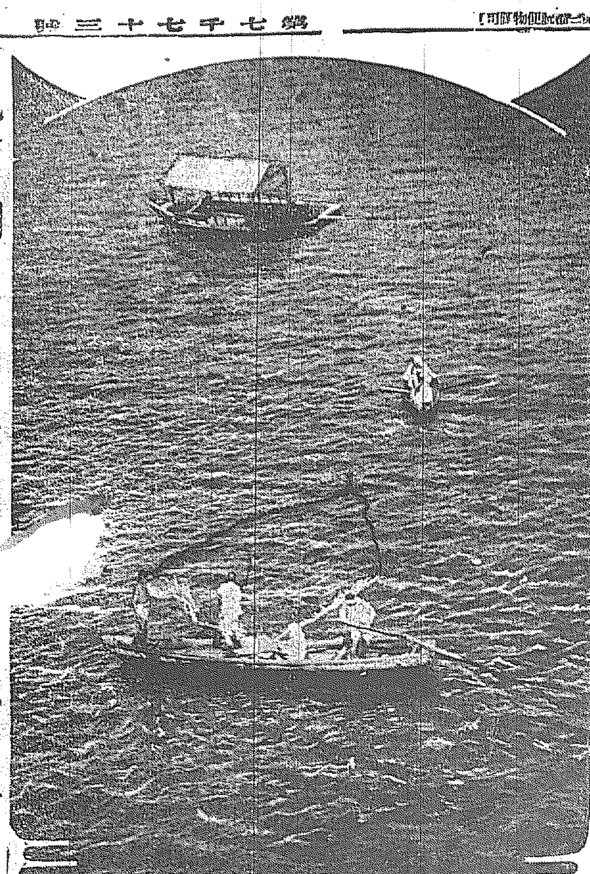

投網 捕物と涼を追ふ天狗連で浹 毎日賑つてゐる

國交回復提議は虚説

【モスコウ四日發聯合】勞農ロシア外交委員長チチエリン氏英露國交回復問題に關し左の如く記者團に言明した『英國政府が勞農政府に對し國交回復の提議を試みたとの報が屢々として傳へられてゐるが、これは何等の根據なき風說で、國交回復問題に關しては非公式にも英國側から何等提議に接した事はないがしかしイギリス政府にして國交回復の提議を試みたならば勞農政府は何時なりといへどもこの交渉に應ずる用意を有す、但今後イギリスとの國交回復にはアルコス臨檢事件の如き誤謬を繰返さぬ保證を確定せねばならぬ

各全權の面上悲痛の色漲る

齋藤全權も元氣がない 最終の軍縮總會

【ジユネーヴ四日發電】三國會議最後の總會はさすが傍聽席も立錐の余地なき有樣だつたが、議場は緊張を缺いでゐた、三國各全權の面上には一樣に悲痛の色みなぎり殊に米全權ギブソン氏の沈痛な顔が目をひいた、英全權ブリツヂマン氏の演說が兎角自國擁護にのみはしり、しどろもどろの論調にひきかへ、ギブソン氏の約三十分にわたる長廣舌は、巧な修辭と明快な音聲と相待ち滿場を魅するものがあつた、齋藤全權は日本の立場が有利なだけにかへつて平凡に過ぎ、英米の如く論爭的な點を缺ぎものたらぬ感じさへした、予も甚だ不成功には甚だ失望したらしく、開會式當時の元氣は見るべくもなく、會議から歸つて自動車から降りたつて、記者に『調式弔ひに行つた樣なものだ』と一言いつたゞけで、寂しく階段上に消えた

共同宣言内容

—外務省公表—

【東京電報】—外務省公表—最後の總會における日英米三國の共同聲明文左の如し

宣言

一、アメリカ大統領の提議に因り日英米全權は補助艦制限を考慮するため六月二十日壽府に會合せり

二、會議は同日より八月四日まで繼續せられこの間全權並に顧問は本目的達成の各種方法につき詳細に亘り考慮せり、而して多數重要なる豫備的合意に到達したるところ、その或る部分は本宣言に附屬せる當委員會報告中に取められたり、之等合意の諸點は專ら驅逐艦及潜水艦の制限に關するものにして會議が巡洋艦の制限問題を討議するに及んで始めて難關に逢着せり、之等の難關は各國政府が本問題並に之が解決の爲提示されたる各種の方法に對し更に考慮を加ふるの機會を得る迄現在の交渉を延期するの得策なるを思はしむるものあり

三、アメリカ全權はその當初提出せる即ち巡洋艦級に於て英、米各二十五萬トン乃至三十萬トン、日本十五萬トン乃至十八萬トンの制限内に於て各國の名目國の要求に最も適應する隻數及び種別の艦船を建造するの自由を有すべく同時に各條約の制限内に於てその適當と認むる兵裝を施すの自由を有すべしとの意見を提示せり

四、イギリス全權は一切の種類の艦艇につき其大きさを制限すべき事を提唱したるも總トン數のみに依り制限せんとする主義に對し各國共代艦及最大備砲が自から標準となるの慎あるを理由とし反對せり、イギリス全權は先づ一萬トン級八インチ砲巡洋艦の數を嚴重に制限し次ぎに口徑六インチ排水量六千トンを限度とする第二級巡洋艦を設定せんことを要望した、第二級巡洋艦の設定に依りて英帝國は總トン數を不當に擴大することなくして其の特殊の事情及び必要に應ずることに缺くべからざる艦數に達することを得べしと主張せり

五、日本全權は直ちに補助艦制限の爲には低き總トン數を定めざるべからずとの見解を提議せり、八インチ砲巡洋艦問題については日本政府は主義として如何なる制限にも同意することを得ずと雖も若し日本の割當て水上補助艦トン數にして三十萬五千トンに決定せらるる場合には既定計畫に依るものを除き一九三六年迄此の上八インチ砲巡洋艦を建造せざることを聲明するを辭しとせざりき

六、上記各種の異れる見解を調和せんが爲め種々の方法を考究し相當の成績を擧げ意見の衝突を減少するを得たりと雖も主として六インチ砲を備へたる多數の艦船を得んとする英國全權の要求と出來得る限り低き總トン數を設け其の範圍内に於ては華府條約の制限を超へざる限り兵裝の自由を認めんとする米全權の希望を調和する適當の案を發見せざりき

七、右の困難に鑑み三國全權は一先づ會議を休會し茲に各自の所見を率直に聲明し問題を更らに各本國政府の考究に委ね依つて以て近く解決に達せんことを期するの賢明なることを信ずるものなり

八、三國全權は華府海軍條約第二十一條第二項に基き召集せらるゝ會議を締約國間の協議に依り右條項に規定せる一九三一年八月よりも早き時期に於て之を開き右會議に於て決定せらるべき協定事項は同年十一月主力艦建造計畫の實行と同時に其の效力を生ぜしむるを適當と認め其の主旨を以て各本國政府に進言せんことを約す

九、各國各個に以上各項の進言をなし而して各國間に一致を見たる諸點並に一致を見るに至らざりし事項に關する前記諸項の報告を提出するにありたり三國全權は今回會議の遭遇したる障碍は海軍々備制限に一歩を進めんとする努力に終始せしむるものに非ずして寧ろ各國の到達し得たる合意の程度に顧み又今回の會議に依り各自の立場を闡明し得たる點に於て各本國政府間の合意に依り見解の相違を調和し遠からず經費節減の目的に達すると共に各國の國防の安全を害することなく相互信頼及び親善關係を助長するに至るべきを確信するものなることを茲に記錄に止めんと欲す

帝國は飽く迄最低限度の兵力

何等變る處はない 岡田海相の聲明

【東京電報】軍縮會議休會に關し岡田海相は左の如く聲明した

ジユネーヴに開會の海軍々備制限會議が遂に所期の效果を見ることなくして休會となつたことは、われ／＼の最も遺憾とする處である、帝國はさきに米大統領の

◇……提唱せる會議の趣旨に贊し、進んでこれに參加し、六月末いよ／＼開會を見るに至つてより、爾來五旬の永きにわたり、帝國全權は終始一貫公正なる態度を以つてこれに臨み常に公明なる主張をなし、終始一貫公正妥當なる協定の實現に努力したることは、中外の齊しく認めて疑はない處であると信ずる、不幸にして各國所見の一致を見ることを得ず、遂に

◇……所期の目的を達成するに至らずして、袂を分つことゝなれるは、誠に心外に堪へざる處なるも、しかしながら各國はその國防の安全を期すると同時に、努めて國費の節約を計り世界の平和と、人類の福祉とを增進せんとすることに關しては會議に參加したる當初と何等變ることなく將來においても、全然同感の次第であつて、今次會議の終結に臨み、三國全權の宣言したるが如く、各國とも更に他日を期し本會議の

◇……完成を期せんとするの趣旨には吾人の大いに贊意を表する處である、帝國は常に自衛的國防の見地に立脚して、必要最低限度の兵力を整備するの外他意なきことは、屢々言明したる通りで、この點は今回會議の結果如何に拘らず何等變る處はない、凡そ國際平和の鍵は相互の信頼にあり、各國が國際信義を基礎として今後に臨まば

◇……今回の結果の如き必ずしも深く悲觀するに及ばぬ次第で、相互に益々親善關係を厚くし世界平和のため共同責任を果すに遺憾なきを期すべきである、

手兵を率ひて夏氏九江に進出

安慶蕪湖方面の南京軍と策應して武漢攻略

【上海四日發聯合】外人側に達した電報によると夏斗寅氏の率ゆる反共産軍は九江西方三十マイルの地點に進出した、一方安慶、蕪湖に集中された南京軍は夏斗寅軍と共力して武漢軍に當たるべく近く出動するはず

浪費と競爭が常識的に制限

齋藤全權の聲明 ◇……外務省公表

【東京電報】外務省公表ジユネーヴにおける日、英、米三國軍縮會議最後の總會において日本全權は左記聲明を發表した

日本全權は先づ第三回總會後水上補助艦問題に關し日英海軍代表の行ひたる會談に就き述ぶるところあらんとす右會談の行はれたるは主として噸數に關する日英提案の距離大にして三國間に何等かの協定を遂げんとせば該案の調和を計るの必要なるは各國全權の齊しく認めたる所なりしに依る、右會談の結果兩國海軍代表は左記(日英協案の通り)右により明かなる如く前記會談に於て日本は總噸數の問題に就ては、第二回總會に於て提示せる數字を增加して英國の見解に副はん事を提議せり、三十一萬五千噸の數字は水上艦屯數に關し日本が同意し得る最大限にたりしなり、然れども吾人は英國側が其の水上艦に關する數字を著しく減じて、五十萬屯を提議したる協調の精神に鑑み、英全權と妥協する爲めあらゆる方法を講ずるを其の義務と思考せり、問題解決の鍵は幸に潜水艦屯數に於て發見せられ、即ち吾人は本來潜水艦七萬屯を要求したるも、潜水艦に關する英國の主張六萬屯を採用し、以て我補助艦總屯數を何等增加する事なくして、我が水上補助艦屯數を英國の要求する標準迄引上ぐるに決したる次第なり、老齡艦に關しては吾人は第三回總會に於て一定の範圍及條件の下に之れが保有を許し得べき旨を述べたり、右は大戰前に建造せられ、又は然らずとするも戰鬪的價値減退せられたる艦艇を豫想せざるものなり、又總屯數の二割五分の比率もその後研究の結果、稍々高きに失するを感ずる次第なり、一萬噸級巡洋艦に關する英吉利側の數字は我邦の案と相距る事遠からざるが故に、吾人は之れを承諾せり、而して八吋砲搭載巡洋艦の制限、若しく全廢に關しては吾人は主義として英吉利案に同意する能はざるも日本は前記總噸數の基準にだいて、一千九百三十六年迄右八吋砲巡洋艦を起工するの意思無きが故に、日本の關する限り本問題は何等條約的障碍たらざるべき旨を述べたり、八吋砲搭載中型巡洋艦の保有に關しては日英兩國各々此の種巡洋艦若干を有するに對し米國は一隻も保有せず、(米國は一隻も有せざる)を以て我邦はアメリカに對し條約有效期間中一萬トン級巡洋艦割當て隻數以外更らに若干の八インチ巡洋艦を建造するの權利を認めんことを提議せり、斯の如く比較的重要なる問題に關しては日英は前記趣旨に依り一種の假協定に達するを得たり、吾人は右に依り當面の難題は解決され、會議は今や滿足なる結果に到達すると見て可なるものと思推し、英全權のロンドン歸還は更らに會議の成功を促進するものなるべきを豫期したるが、廿八日の總會に於て、三國全權最善の努力に拘はらず、英米兩國側に意見の相違尚存し、一見調和の望みなきを看取せり、本件に關する吾人の見解は必らずしも英國のそれと一致するものに非ず、されど前日の如く吾人は既に日英間に或る程度の一致點に到達したるを以て、之に依り三國間合意の基礎とするに足るべきを信じたり、而して英米兩國が結局一致點を發見すべきを切望したるが故に、吾人は之が助成に向つて全力を傾倒せんと欲し、最終の試みとして一の妥協案を提出したるが、不幸にして採用せられざりき、開會當初主張有望なりし本會議が遂に何等の決定を見ずして散會せんとするは、吾人の最も遺憾とするところなり、實に特殊の友交關係を有する三國の會議が、成功を見るに至らず各國間意見の相違が遂に一致點を見出し得ざるべしとは何人も思ひ及ばざりし處なり、然れどもこれを以て失敗と稱すべきや、吾人の觀るところは然に非ず、蓋し軍費の浪費と競爭とが、事實上常識に依り制限せられる如き、條約に依り之れを制限せんとする努力は、今後も尚繼續せらるべく、其の結局の成功は疑の餘地なければなり

奉天派諸將討馮を熱望

將來地盤割からも馮の驅逐を必要とす

【東京電報】某所着＝南北妥協の決定事項中共同赤化討伐に關する分擔は蔣介石の武漢、奉天派は馮討伐にあるらしく奉天派は盛んに馮討を主張してゐる、又目下馮派となつてゐる靳雲鶚は奉天派の態度を疑ひ、奉天派との提攜を希望し、山東軍の河南入を期待してゐる、なほ將來の地盤協定については張宗昌は山東、孫傳芳は河南の豫定らしく、この意味においても馮玉祥を河南から驅逐せんとする事は、奉天派の熱望するところである

豫算編成上新政策を協議

早くも鐵相が分別の火蓋を切る

【東京電報】明年度豫算大綱編成に伴ひ政府の新政策を協議すべき重要閣議は五日午前十時首相官邸に開會、田中首相以下各相(望月遞相旅行中)出席

先づ

田中首相、岡田海相よりジユネーヴ軍縮會議決裂に至る模樣を詳述し我國が英米兩國間に調停斡旋せるに拘らず遂に協調を見るに至らなかつたのは遺憾であるが我が誠意は列國の等しく認むる處で今後更に同種會議の開會に依り世界平和に貢献する機會のあることを期待すると報告し三國共同聲明の外に我國として聲明をなすべき旨を述べ岡田海相より當面報告につき三土藏相より休業銀行整理につき各報告ありていよ／＼田中首相より今日は各省の新規要求につき大體の意見を聽取した上大藏省に於いて適當に考慮し七、八日頃に更めて協議決定したいと挨拶するやまづ小川鐵相は

鐵道

特別會計につき鐵道政策は建主改從主義を復活し新線を擴張し築港國策實現を期するため此の際鐵道公債三千萬圓程度の增募を容認されたいと主張し次いで一般會計に移り各大臣交々所管事項につき意見を述べ正午一まづ休憩午後二時より會議を續行することゝなつた

午後再開さる

【東京電報】豫算閣議は午後一時再開各省大臣より新規要求について交々說明をなしたる後三土藏相より財源關係につきその意見を述べ次いで白川陸相より支那戰局につき報告し午後四時半散會

府縣高等課長會議

【東京電報】全國高等警察課長會議は五日午前九時より内務省において開會山岡警保局長より一場の訓示を兼ねて挨拶あり選擧關係事項につき協議を進め疑義について指示する處あつたが府縣會議員選擧を控へて頗る注視されている

湯淺政務總監光州に入る

【光州電話】湯淺政務總監は五日午前十時自動車にて木浦發、咸平羅州を經て午後一時四十分官民有志在鄕軍人、青年會、愛國婦人會などに迎へられて道廳に入り石知事の管内の狀況報告を聽取し後、道評議員、官民有志の謁見、訓示あり、晝食後は市内を巡視し慰靈碑に一場の訓辭を與へて記念撮影の後光州神社忠魂碑に參拜をなしそれより市内各官公衙、醫院、學校、工場を視察した

會

●●●●●●●●當局生命保險協會 七日午後七時より朝鮮ホテルに於て開催、

人

◇李鍝公殿下 七日午前七時四十五分京城驛着列車にて御歸城

◇湯淺政務總監 南部地方視察中のところ九日午前七時卅分京城驛着列車にて歸城

◇ビーヒムメルファブル(東京駐在獨國大使館外交文書翻譯官) 五日夜特急で京城滿洲北行

◇田中總督府財務課長夫婦東上中の處五日夜歸城

◇岡本大佐(第一師團司令部附)五日夜京城赴任

茶話

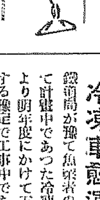

▲政府および與黨の努力が一部に「社會政策上の見地から婦人の職業を撤廢す」と云ふ風評を必要と認め▲九日の人口食糧問題調査會には是が非でも研究問題にせねばならぬと力めば▲堪へられない連中が眼の色を變へてそんな莫迦なことが……と蹴かへす▲このどさくさまぎれに總裁田中義一(ぎ)が變妾出口ふみ子さんに男の子を産ませて『ホー兵隊かアハヽヽ』は御目出度いことだ。▲だが必ずしも目出度くないのは第二第三の國民だ▲ 米パン麥米パンを年中齒ぎ廻る食糧問題調査會も厄介なら▲いつも醫院側の理論鬪爭で日鞏しくてゐる手合も困つた代物だ▲所で米ばかり食つてゐる國民は滅亡すると某醫學士が遊蕩氣來の悪いことを闡明した▲この際與黨も野黨もそれこそ『深遠なる考慮』の揃ひ時ちやござんせんか

經濟

好望な下半期證券界

平岡京取專務談

下半期の財界に付て先づ貿易關係を見るに今年は財界不振の爲め輸入が減少する傍ら輸出が減少しないといふことになつて例年より一層順調になるであらう、金融界は極端な資金の偏在の結果公債及び確實なる社債の暴騰となつてゐる而して極端なる不景氣の結果商取引が非常に萎縮し商業手形の出廻りが少い狀態であるからこの傾向は當然公社債から一流株式に及んで來ることであらうその結果は今春の金融恐慌以來極度に壓迫された株式界も今秋ともならば自然相當程度の活況を呈することゝ思はれる更に進んで預金利下げ問題等が起ることの趨勢は一層助長されると認められる

聯邦銀行の利率引下げ

【ニユーヨーク四日發電】ニユーヨーク聯邦銀行は利率を四分より三分五厘に引下げた

冷凍車愈運轉

鐵道局が豫て魚菜業者の便を圖つて計畫中であつた冷凍車は本年より明年度にかけて五輛を建設する豫定で工事中であるが、その一輛が茲一週間中に完成するので先づ京城釜山間に試運轉し一般營業者にその成績を問ふ豫定である、冷凍車は二十噸大の貨車の内部を改裝したもので、貨車の内壁を二重のフエルト張りとしその中にインシユトレイション、ペーパーの三枚張りを挾んで完全に外部との熱度を遮斷し、その内部の前後に氷を置いて冷却裝置として内部の容積となる荷置場に冷風を送り込むやうにしてあるので、氷さへ補充すれば絶對にいたむ憂ひはないやうに仕掛けてある

米棉收穫豫想

【ダラス四日發電】サザン棉花會社は米國新棉豫想を次の如く發表した▲作柄は七割七分、收穫一千三百九十八萬三千俵

可部製絲增設

可部商會の製絲場は從來五十釜の設備で主として内地向生絲の製絲を行つて居たが今回百五十釜を增設して外國向生絲の製絲を行ふことゝなり今秋から操業を開始すると

◎株式◎

大株短期引跡

大新 七十六圓五(十錢安)
鐘新 百二十二圓八(不變)
久原 四十八圓三(廿錢安)
東新 百三十八圓二(十錢安)

東京現株

東株	一四〇、〇〇	滿鐵	一三〇、五〇
同新	一二八、〇〇	同新	七〇、〇〇
鐘新	五〇、〇〇	東拓	一二、〇〇
同新	一一、〇〇	同新	一〇、〇〇
殖銀	四八、〇〇	富士紡	四四、〇〇
同新	一一、五〇	日石	四〇、〇〇
向取	一六、七〇	兩毛	五三、五〇

安東株式 ……

◎期正米◎

	前日 大引	前日 前引	昨日
當限	[illegible]	[illegible]	[illegible]
先限	[illegible]	[illegible]	[illegible]

南浦在庫高

七月末の鎭南浦倉庫在穀高は左の如し(鎭南浦)▲粟五九、九三九石▲玄米二一、四二六▲白米二七八七▲籾米四〇四▲粗粒一〇▲雜玄米七▲粳白米五九九▲大豆五二四四▲小豆四七二▲大麥五二五▲小麥二五一三▲支粟六一▲補粟二九六二▲銅粟九二五三▲鯖粟二六〇▲計九七、四六二▲前年七月末在庫高四六、九九九石

鮮内延べ(五日)

▲釜山 寄付 大引 高値 安値
八中 二〇、二〇 二〇、二〇 二〇、二〇 二〇、二〇
八末 二一、〇〇 二一、〇〇 二一、〇〇 二一、〇〇
九中 二〇、二〇 二〇、二〇 二〇、二〇 二〇、二〇
九末 二〇、三四 二〇、三四 二〇、三四 二〇、三四
出來高 一一、五〇〇石
▲大邱
八中 ― ― ― ―
八末 ― ― ― ―
九中 ― ― ― ―
九末 二〇、八〇 二〇、九〇 二〇、八〇 二〇、九〇
出來高 一一、四〇〇石
▲群山
八中 ― ― ― ―
八末 ― ― ― ―
九中 ― ― 二〇、一八 二〇、一八
九末 二〇、〇〇 二〇、〇〇 一九、八〇 二〇、〇〇
出來高 一三、〇〇〇石

市中米標準價

丸キ四等米 二九圓五〇
白米御値(百キロ) 二五圓五〇
仁川一等白米 三四圓三〇

各地期米後止

先限▲下關三三、五〇▲桑名夕場十一番三一、四一十二番三一、四二▲名古屋三二、七三▲金澤三二、八六▲熊本三二、七二
大阪最終氣配三圓七十二錢一丁高

大阪期米市況

磯崎村岡潮先須々庄、賣り森岡當限買ひ、田中喜山本買に六十五錢と上放れて始まり其のハナ地場中の谷買に七十五錢と昂進し更に九十九錢とも買はれしが高値は買物薄く六十九錢とまたも押れマバラの削れに七十三錢と戻し七十一錢と大引

大阪期米俵合

	賣方	買方	取組高(石)
當限	一八	二四	四六、九〇〇
中限	二三	二三	一〇九、九〇〇
先限	二七	二七	六二、四〇〇

東京深川在米

五日現在は廿萬一千七百六十八俵と前日に比し三千七十六俵の減少

大阪市中在米

五日現在は百十七萬六千俵と前日に比し二萬五千百三十四俵の激減となつた

◎市況◎

横濱生絲後止

當限 一三三、二〇
先限 一三四、三〇

大阪綿絲

前場 寄付 同引 後場 寄付 同引
八月限 [illegible]
九月限 [illegible]
十月限 [illegible]
十一月限 [illegible]
十二月限 [illegible]
一月限 [illegible]

大阪棉花

前場 寄付 止め
當限 [illegible]
先限 [illegible]
後場 當限 [illegible]
先限 [illegible]

鋼平銀

	前日 大引	昨日 前寄	大引
當限	[illegible]	[illegible]	[illegible]
先限	[illegible]	[illegible]	[illegible]

取引停止者

八月一日京城鍾路一ノ九光成商會朴必遠▲八月三日貰金町二ノ一五五中尉道

各地の天氣

五日午後

東京	曇天	仁川	晴天
大阪	晴天	京城	晴天
下關	雨天	平壤	晴天
釜山	晴天	安東	晴天
大邱	晴天	奉天	晴天
群山	晴天	大連	晴天
木浦	晴天		

京城日報

軍縮會議閉づ（上）
華府會議との比較

一

去る六月二十日開會したジュネーヴ軍縮會議は、八月四日その最後の幕を下ろした。同日發表された共同聲明書によれば、『各國代表はこの上更に軍縮問題を研究審議すべく同問題を各自の政府に提出するために今回の會議を延期するを以て最も賢明なるものと思考』せるものであるが、事實この會議は決裂したといふべきである。然もこの會議が全く『徒勞』に歸したと斷定するものあらば、あまりに獨斷であらう。寧ろ全艦の制限した點あり、今後三國間に協定を作り、或種の艦艇を制限せんとする企ては依然繼續されるのであつて、殊にわれ等の注意を要するは、今回の會議とワシントン會議との著しい相違點である。

二

即ちワシントン會議は日英米佛伊五ケ國の主力艦限定を議決したのであるが、英米各五十二萬五千トンなるに對し、日本は僅に卅一萬五千トン、佛伊は更に下つて十七萬五千トンに過ぎない。かくの如き比率に日本國民の滿足しなかつたのは勿論であつて、佛伊においても大不平があり、また、英國の如きも、米國と同一比率となつたのを不快としたのである。それがために英國は同會議後、制限なき補助艦艇の大建造に着手し、佛伊もその主力艦不足を補ふために補助艦艇建造に力を注ぎ、かへつて軍備制限の逆行的形勢を招來したのである。今回の會議はワシントン條約の延長的又は補足的意義を有するものであつて、つまりそれだけワシントン會議の不成功を語るものに外ならない。又佛伊が今回の會議に參加しなかつたのは這回に甚りた結果であるが、それが今回の會議を失敗に了らしめた重なる原因であることを忘れてはならぬ。

三

端的にいへば今回の會議が決裂したのは、ワシントン會議においてその議が開かれたのであるワシントン會議の論理的結論として決裂したのである。然るに今回の會議は決裂しても、ワシントン會議の如く今後の軍備競爭の危機を招來しないことは、日英米三國の關係が緊密せる如くであらう。しかしてワシントン會議の如く各國が相互に讓り合ひをして分れたのと大いに異つてゐる。殊に日本としては、ワシントン會議において英米に壓迫され屈辱なりしに反し、今回は會議を背景として積極的努力主義の大道を進し、常に主動的立場において會議を指導したのである。

四

日本全權は今回の會議に三回まで英米の間に斡旋的妥協的行動を執つた。まづ補助艦問題において、英國が補助艦を個別とせんことを主張してワシントン條約に關する公然たる不滿を表白せるに對し、米國との間に立ちて、補助艦問題を片づけてから主力艦問題に移ることに賛成しつぎに（二）補助艦の艦種制限問題においては、不合理なる英國との大要求には米國と共に反對し、五五三の比率を補助艦に適用せんとする米國の勝手なる提案にも強硬に反對し、強硬なる態度を堅持して最後に英國との間に妥協案を作成したのである。この日英妥協案に對しては米國が砲口徑問題のために反對したために決裂を招くに至つたのであるが、日本は畢竟（三）補助艦艇において英國より劣勢になる米國の立場を認めたる妥協案を提出し、最後までもこの會議を纏めんために努力したのである。此の妥協案も英米兩國の容るゝ所とならず、會議は終了した次第であるが、日本の態度は英米兩國の認むる所であり、米國大統領すら無私公平なる日本の態度を賞讚し、米全權はその聲明書において『日本が常に忠實調停に終始一貫努力』したことを多としたのである。

椎木島の「倭城」について（上）
―釜山港口の小島にある―

京城帝大教授　小田省吾

この間頃は山階宮殿下にお供をして南鮮地方に參りました。私は殿下を御見送りした後で此機會を利用して豫て心がけて居る椎の木島の倭城を調査したいと思ひ立つたのである。同行者は釜山鐵道事務所長と釜山府廳にして目下釜山府史を書いて居られる都甲玄卿氏と外に一兩名であつた。一行はさいはひに釜山税關の小蒸汽に便乘の便宜を與へて貰つて絶影島並に釜山港口にある島々を調査したのであるが、さいはひに殆ど絶影島に接續せんとする釜山港口の一小島において倭城石壘の跡が若干存在して居るのを發見したのである。それで多分これが即ち昔からいはれてゐる所の椎の木島の倭城であらうと推定したのである。しかし勝敗後まだ何等の考證をしないからこれが學術上確なるものとするには今一層の研究を重ねなければならないと思ふ。

そもそも文祿、慶長の役に我日本軍が朝鮮沿岸にきづいた所のいはゆる倭城なるものはその城址が今なほ東は慶尚南道蔚山より西は全羅南道順天に至るまでの間に點々連續して殘つてゐるのである。この數は普通には文祿年度に十八城、慶長年度に七城と稱されてゐるのであるが實際はそれよりも多く私の實地踏査した數は三十に近い。この城趾はいふまでもなく豐臣秀吉が軍を朝鮮に出した折の遺跡であつて、これについては早くから相當調査をして置く必要を認めて、私が總督府に關係の頃からして數代の公務の餘暇に少しづゝ實地踏査してをつたのであるが、何分にも遠距離の間に點在して居るのであるからしてことごとく實地踏査をするといふことは容易でないのであつた。然るに幸に一昨年は鐵道局運輸部の多大なる援助と全羅南道當局の同情の下に全羅南道海岸から慶尚南道の沿岸並に巨濟島、加德島の城址について詳細に調査することを得て多いに研究の歩を進むることが出來たのである。

これより先大正九年から十年にわたつて内地において伴三千雄氏が歴史地理といふ雑誌の上に『南鮮における文祿慶長の築城』といふ題の下に詳細なる考證をあげられ、又その考證を發表せられるまでに同氏は親しくそれ等の地方を踏査せられたので大いにわれ〲の參考となつたのである。

元來これ等の城跡についてはその史料が甚だ乏しくて、内地の史料にある各城が今日殘つてゐるどこの地點の城址に比定してよいかといふとは一寸困難なるやうでなかなか六ケしいのである。殊に内地の史料にある城の名稱などは餘り今日の人に聞き馴れない名稱を使つてゐるので一層困難を與ふるのである。私の調査は何れ取纏めて發表したいと思つてゐるけれども未だにその暇を得ないのである。それで今回調査したいはゆる椎の木島の倭城なるものは暫く措て以前より調査してゐるもの、内で未だ確定し得なかつたもの、一ツである。それを今回幸にも多分それに比定しうべきものを見出し得たまでのことで大したものでも何でもないのである。今試みに一例を擧げると慶尚南道金海郡洛東江の下流に竹島といふ島がある。今は洛東面竹林里となつてゐるがそこの洛東山といふ山に大いなる倭城の跡が存在してゐるのである。これは當時鍋島直茂父子が守つてをつた所の有名なる竹島城であつた。この洛東面竹林里にある城は豐公遺文中の古文書にも見へて居て、その他の古文書にはこの外竹島城の出城として別に一城を掲げて居る。しかしてその城は古文書に『こもかい』の繋ぎの城なりと註記せられてゐるのである。その『こもかい』といふのは即ち熊川であるといふことは明かであつて、現に熊川には小西行長の守つて居た熊川城趾が巍然として熊川の南山の上にそびえてゐるのである。それであるから竹島と熊川兩城の間に一のつなぎの城がなければならないのである。

一昨年調査の際には金海郡酒村面德谷里においてこれまで知られなかつた一の倭城を見出したのである。その位置形勢から考へて確にこれはこの繋ぎの城に比定すべきものがあると考へたのである。しかしてこれは私の見たる實錄の記事とも一致するやうに考へられるのである。

米國の空軍
素晴らしい充實振り

グレン。マーチン飛行機製造會社は今回米國海軍省より、雷撃爆彈投下機その他五十四機の注文を受けた。この價格は百五十萬ドルである。なほ又海軍省はこの數日中に同會社に、更に雷撃飛行機九十六機の注文を發すると見られてゐる。最近米國當局が、飛行機の充實に鋭意努力中であるのは、例の米國政府五ケ年計畫で、航空擴張案を盛んに進捗中であるものと見られる。

朝鮮の實情に 適確な觀念を注入
有意義な朝鮮博

殖銀頭取　有賀光豐氏談

朝鮮主催の朝鮮博覽會を通覽して一番愉快に感じたことは出品の配列が如何にも科學的合理的に秩序立つてゐることである。見た目に清楚な感じを與へると共に觀覽者をして產業の大系をよく理解せしめるだけの用意があつた。あれならば朝鮮を知るものにも知らぬものにも一目して朝鮮の實情について適確な觀念を注ぎ込むことが出來ると感じた。余興の選び方取合せの如きも極めて巧妙である。風景の描寫では雪嶽山の結氷を見せたあたり、あの限られた建物の中に作りつけられたものとは思へぬほど眞に迫つてゐる。在京識者士の感想はいづれも異口同音にこの會での有意義をたゝへてゐる。こゝに改めてその成功を祝する

貴重な出土品は 當局の保護を望む
『居攝鏡』の記事を見て

平壤　橋都芳樹氏談

樂浪出土品の王『居攝鏡覆らる』と云ふ本紙記事を觀て平壤に於ける樂浪研究家及蒐集家達に意外の衝動を與へ平壤の爲めに非常に惜まれて居るが蒐集家橋都芳樹氏は次の如く感想を語る

我平壤の最も誇りとした『居攝元年鏡』が富田晉二君の手を放れ京都の、**一私人** の手に歸した事は樂浪研究家として恐らく遺憾に思はぬものはなからう、この鏡は私も將來君山氏と同感である、居攝元年鏡は破損して居て骨董的價値から見れば大したものではないが、然し破片は全部とゝのつて缺失したケ所がないので驚くに細く事は立派に出來るも、由來樂浪出土品中今日まで發掘蒐集された鏡は破片共三百面にも達してゐるが **年號鏡** としてはこれが一つしかなくしかもその年號鏡たるや、居攝元年で現在では世界最古の年號鏡である。富田君山氏の談にもある如く樂浪の末期ではあるがこれ發掘、年號鏡は支那本土にも知られてゐないといふ貴重なものである、富田君がこれを他に讓るについては種々の事由もあつたらうし又私有財産を處理する上においてわれ〲第三者の容喙すべきものではないが單に利慾に走つたものとのみはみる事が出來まい。假令は知らないが當時噂によると居攝鏡と他の二三點を加へて **六千圓** に讓つたとも聞いて居る。元來總督府あたりではこの貴重な出土品に對し官有、民有の區別をつけ、官有品は嚴重に大事にするが、民有品に對してはすこしも熱意を拂つてくれぬかくの如き貴重な出土品は官有と私有とによつて價値の變ふものではない、これ等の點は我々蒐集家として等しく當局に不滿を抱くもので或はそんな意味も含まれて今回手放したものではないか要するに樂浪の標本的 **萬丈の** 氣焔を擧げて居た居攝元年鏡が平壤を去つて遠く内地の一私人の所有に歸した事は如何にも遺憾に堪へないといふより外にいふ術を知らない

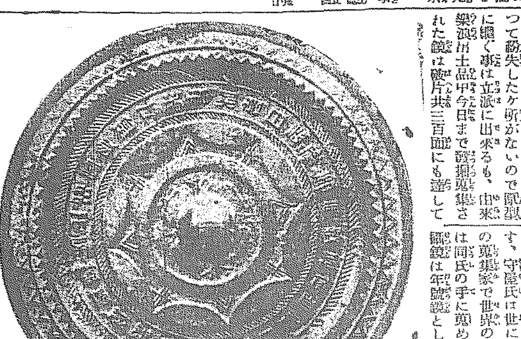

萬一を考慮して
讓つた譯である

富田晉二氏談

私の所有した居攝鏡を京都の蒐集家守屋孝藏氏に讓つたのは事實です、守屋氏は世に知られた年號鏡の蒐集家で世界の年號鏡の大部分は同氏の手に蒐められて居る、居攝鏡は年號鏡としては世界最古のものでありそれが平壤から發掘されたことは天下周知の事實でもあり發掘されて相當の時日も經過し學者の研究資料としてはすでに充分その目的も達せられた今日 **不完全** な自宅において萬一の災害にでも遭遇して破損散失等があつてもならず又かゝる貴重な價値を有する世界の寶物は必ずしも平壤に置かねばならぬとは思はず日本内にあればそれでよいと考へ、保存上にも研究上にも守屋氏の所有することは私の所有することより以上に意義あるものとして讓つた譯である平壤府立博物館における樂浪研究家 **諸氏の** 心境に思はれることについては私も同感で無理もないことだが守屋氏の理由で守屋氏に讓り同氏は特別建築物内に保管してゐる。（寫眞は居攝鏡）

支那事變の内觀（5）
池田桃川

南京事件（二）

遭難當時、南京に居た日本婦人（幼女を除く）の總數は三十九名であつて、その中二十五名は人妻、九名は娘、あと五名は藝妓一、酌婦一、女中二である。これを年齡別にすると、人妻の中、二十代のもの八名、三十代のもの十三名そしてあと四名は四十代である。また娘は十二歳から十八歳までゞあとの藝妓酌婦女中達は皆二十代のものばかりである。これをひつくるめて見ると、最年少十二歳、最年長四十二歳で、大體において女盛りの年頃である。

獰猛なる暴戻の兵士と附近の無賴漢とが、これ等の婦人に迫つて指環をとかせ、着物をぬがせ、しかして指輪を〇〇に挿入したといふ事實は、南京居留民會長森岡氏が、一同をつれて上海に引上げた當夜、上海日本人俱樂部において、上海在留同胞に、涙を揮つて泣訴したところであつて、決して虚とは思へない。衣類帶を脱がせたといふ事實は、森岡南京領事の手記にも見えてゐる。婦人を裸にするといふ心理は、貴重品をさがすためといふよりも、寧ろ獸慾なる好奇心を滿足せしむるため、或はそれ以上の用意のためと解するのが至當ではあるまいか。ともかく、彼等暴民は、銃と劍との威力を以て、かくの如く婦人を自由にしたといふのは、もう掩ふべからざる事實である。彼女等が生きんがために、あらゆる屈辱を忍ばねばならなかつたことは、同情に堪へない。）

二十六歳になる某夫人の告白をこゝに紹介する。夫人いはく、『私で、こそ〲とその室を引上げた時は數名の兵士のため、一室に連て行かれ、そこで帶をとき、きものをぬがされました。そして兵士等は、銃劍を以てなほも私に迫り、とう〲腰まきまでとつてしまひました、その時私はパンツをしてゐましたが、獰猛なあいつ等は、私にそれさへ外させてしまひました、私等はどうして、こんな辱しめを受けねばならないのでせうか、どうぞ私達のかたきを打つて下さい云々。』

身に一糸を纏はざる屍體せる婦人の肉體を眼前に見ながら、多日蒐集せる野獸の如き彼等兵士が臨か嘲んじ鐵を貪んであらうか、由來、軍規嚴格を以て世界に鳴る支那軍隊のことであれば、必ずや、それまでの無數を反識し、鐵を擲ふて、營外に飛び出したことであらう。うえたる虎狼の群は、獸美肉をさがし當てながら、おとなしくひつ返した。それはその肉をたべるのが、何だかおそろしくなつたからですとは、何かの寓話で聞いたやうだ。

しかし、この野獸は、外國婦人に對しては、實に匪的にその本性を現し、暴行は元よりのこと、〇〇を奪き、〇〇に泥を詰込みあらゆる屈辱〇〇を滿足せしめたさうである。平生謙の使のやうに數へてゐる外國婦人に對してすらこの通りであるから、いつも眼中にしてゐる日本婦人に對し、この場に及んで恐縮の意を表するはずはないが、そんなことは、そう深く議立てするにもおよぶまい。怪我だ。石につまづいて、足をすりむいたのと同じやうなものだ。だが、行された婦人に何の罪もない。慘虐の犧牲になつたのに、むしろ同情する。しかし、田中總理大臣が議會壇上において、堂々とウソを吐くに至つては、あまりに痛ましいその犧牲を、全然無意味にするので、だまつてはゐられない。これでは、折角の犧牲が、あまりに可愛想である。しかし田中さんはよい見聞をした。それは南京事件により、敵地といふ字義を知つたからである。

小笠原の「正覺坊」
肉は頗る珍味で 容易に捕獲さる

小笠原諸島の海邊にはいたる處に正覺坊と稱する大龜が多く住んでゐる。その肉が非常に珍味なので島民は大昔から食用にして客人の珍味として客膳に上せる。二月頃から五月頃までに最も多く獲れる。これを獲へるのは **極めて容易** であつて、まづ雌龜の足を繩でしばりつけて艙を附し海中に放つと、しばらくして雄龜が飛び集まつて來て、雌龜にだきついて離れない。この際を見計らつて引上げると、譯なく捕れる。又この地特有の鮨であるクヌー鮨に飛込んで六七寸の長さの餌をつけた繩で雄龜の首筋にひつかけて持ち上げる。又六七月頃までの間は雌龜が子をうむ時季なので、海邊の砂上にのこのこと上つて來る日が幾日する時を待つて砂濱に上つて來るこの雌龜を打ち返して仰向けにひつくり返すと、そのまゝ動けなくなつて捕獲することが容易である。その性質が極めて遲鈍であつて、人にかみつく様な事が絶對にない。島民は鹽漬にしたり、地中に埋藏して年中食用にしてゐる。又久年間飼にはこの一匹の價値は安價で三トラル程であつたと、大きさは總二尺五寸位から、四尺位までのもので、目方は二十四貫から **六十貫餘に** 達するものもあつて、力の強い男は一人では容易にひつくり返す事が出來ない。島民はその油を取つて、照明用にしたり、又は食用にしてゐる。又背甲は鼈甲細工に用ひられ、一匹から約三四百目の鼈甲を採取する事が出來る。その他の動物では野羊、猫、田犬、大蝙蝠、豚、伏翼、鷲、鷺、白頭鳥、大ルリ鳥、千鳥、水鷄、鴎、二十日鼠、鼠、鳥、白洋鶯、鷹、鶏、ブベ。等が居る。

特殊な植物 が繁茂してゐる。その二三を擧げると、珊瑚樹、ペンバーム、棕櫚、ラツロー樹、トマナー樹、マツー樹、ハウ樹、シヲカキーン、ブツリシ、パインアツプル、ウリウリ、木紗欄、蘇鐵、車樹、瑠璃柳、タマラン、キヤツサン、木棉樹、白菜。等である。

オリムピツク繪畫展

明年五月オランダのアムステルダムに開かれる第九回國際オリムピツク大會々期に開催される繪畫展覽會に出品すべく、今回英國では有名な畫家サー。ウイリアム。オーフエン氏を首班とする協賛會が組織された。そしてこの協賛會組織はすでに第九回國際オリムピツク大會準備委員會の手元に報告された。この協賛會々長は有名なイー。ジエー。ロンデン少佐で、委員中にはいづれも有名な畫家エー。ジエー。マニング、エー、ストローク、フレツド、テイラー、レデナルド、ベルの諸氏並にローラ、ナイト夫人等の堂々たる大家連が網羅してゐる。然してこの委員會には和蘭の美術界を代表して、ロンドンにある有名な和蘭畫家エー、バン、アイロイ氏もこれに干與してゐる。

行政問答

投稿歡迎▲問は簡單明瞭に▲匿名は差支なきも住所氏名を附記のこと▲宛名は本社行政問答係へ

判任文官資格

問　内地官廳（裁判所）に二ヶ年十一月雇員として奉職して辭職其翌日付を以て稅務署に奉職し（此間五ヶ月）又辭職二ヶ月經過の後前裁判所に奉職（此間二ヶ年二月）して辭職して一ヶ年三月の後行政官廳に二ヶ年奉職したる所地方官々制改正に依り郡役所廢止と同時に消滅す……四ヶ月程過後渡鮮郡廳に奉職（現今奉職中八ヶ月稅務事務從事中）判任文官の資格ありや又府令六十四號を以て府郡島稅務吏特別任用資格ありや（黃海道S生）

答　一、お訊ねの經歴ならば何れの判任文官にも任用資格あり（總督府總務課丸山局）

合格者の資格

問　裁判所書記登用試驗に合格したる者は判任文官に任用せらるゝ資格はありや又二、内地に於て警察官中右試驗合格者は警部、警部補に任用せられ居る由朝鮮では如何（松下生）

答　裁判所書記登用試驗合格者は裁判所判任文官に任用せらるゝ資格を有す右試驗合格者にして二年以上裁判所書記在職の者は他の普通文官に任用せらる、同試驗は特殊のものに付一般判任文官任用の資格と爲すことを得ず（總督府秘書課丸山局）

恩給と賜金

問　大正四年五月任官大正十一年二月免本官（一時賜金を受く）内地大正十二年十月朝鮮に於て醫藥技手（道地方費）に任ぜられ以て今日に至る右恩給年限に通する期日及一時賜金を返納せらるべきものなるや御伺致候（江原道T.M生）

答　一、大正十一年二月以前の在官年月數は後の醫藥技手に通算せず。一時賜金（退官賜金）は返納することなし
二、昭和八年九月を以て恩給年限に達するものと思ひます（京畿道知事官房調査）

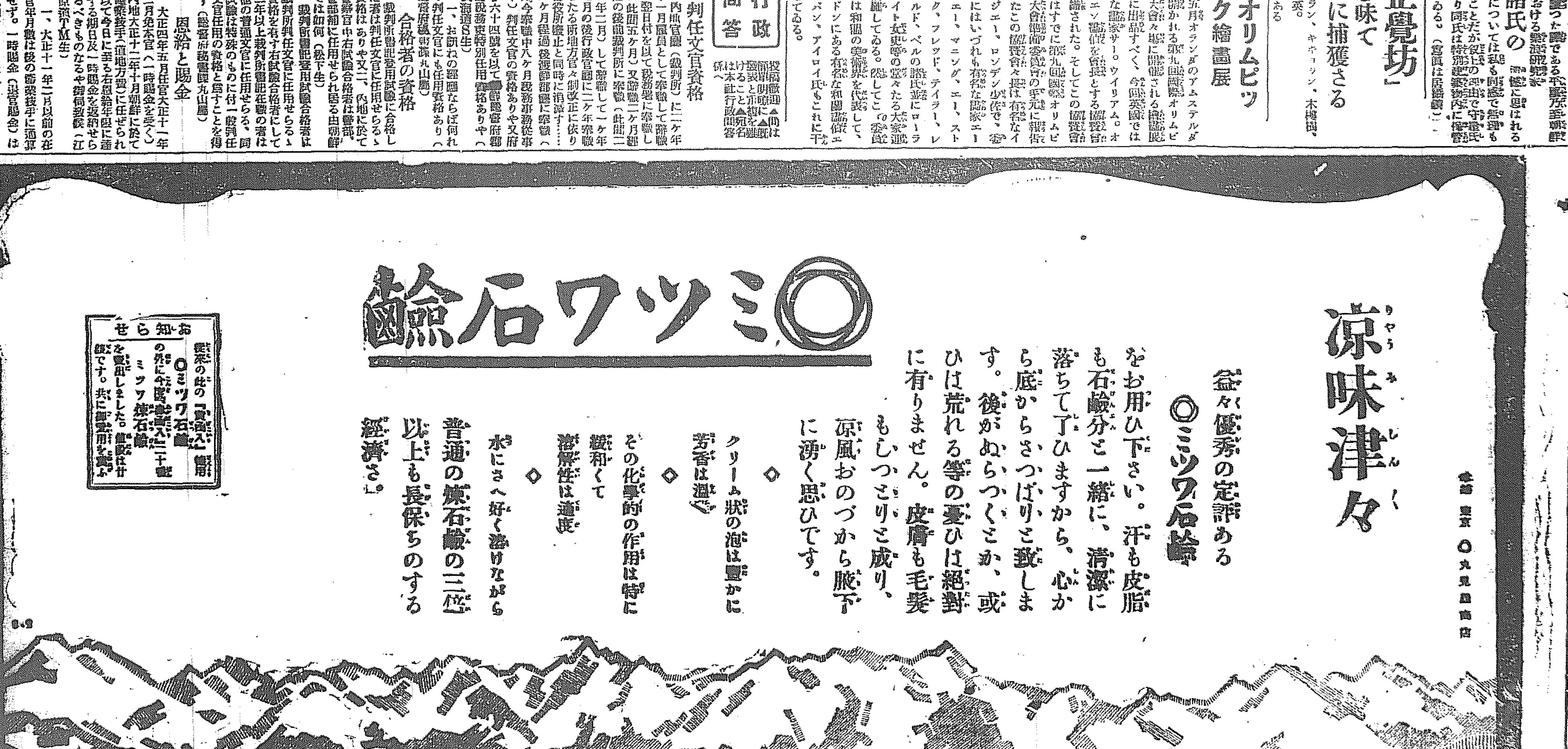

總監の南鮮巡視（二）

河東にて　笠神生

二日午後八時晋州發途、依然沿道を續けんとす。昨夜雨あり路面の塵埃を洗ひ去りたるがゆゑに自動車旅行の癖とするあべ川味を絶れ、アカシヤの並木道を驅走するの快をほしいまゝにす。けふこそ初めて旅行氣分となつた。」

×　×

有ていにいへば昨日の記憶は多くのなし遂ぐべくしてなし遂げざりし仕事を本社に報じて恐縮この行に從ふたのであるが、なかんづく北鮮山間のキャムピングに公僕をつとむべき豫定は記者の最も鬱心事とするところ、多少の不安、若干の興味なきにあらず、いはゞアンニュイなる精神狀態なりしが今や一夜を百里の外に明したる以上、もはやくゆれどもおよばざるを知りては本來の元氣を回復して初めて遊子の心理をつかみ得たのであつた。」

×　×　×

晋州城跡を訪ひ矗石樓に至るそふ。このわたり百日紅の盛りに咲き誇し花に映ゆたる一行の眼を樂しましむ。晋州十八里を突破して一行は統營に入る。統營は朝鮮海岸の避暑地なり、しかも雄大なる避暑地なり、やゝもすれば三千浦に奪はれんとする統營の繁榮を獲得するに熱心なるもゆゑあるかなと思はしむるものあり、それだけ富裕にして繁榮の盛なるとをいなみがたい。統營港より突堤の事業をおふて港內を巡遊す。海の色、島のたゞずまひなみ〳〵ならず瞑想を誘ふ。文禄の昔をしのぶ太閤堀や艮山島の物語りも案内の口より傳へられてかしましきながらゆかし。船中に鯛の刺身の新鮮なりしはうれしかつた。尤も前日の三千浦における海上に生きたる鯛を庖丁したるにはやゝ劣らんと衆評は一決した。もしそれ刺身を以て論ぜば統營のおよばざる三千浦なりといふべきか

×　×

上陸後郡廳より統營三等郵便所に少憩し更に事業を巡覽し面事務所に少憩更に服部源次郎氏の鰹節工場を見る。服部氏は珠算の名手にして一流の珠算法の發見者だ。面を統營においてなし遂げ朝鮮に多數の朝鮮人女工を雇ふを道樂とし耶蘇とするを唯一の誇めとする奇篤の士である。かくて統營を徘徊すること二時余晋州を通過して峻險二三を走破し一行は午後六時河東に入る。郡廳にて少憩、陳情に耳を傾け同七時旅館富士の家に投じた。この日行程五十余里、雨後の青嵐は自動車の走行に伴ふて起こりおのづから快感をおぼゆ。河東ちかくなりて少雨いたる（八月三日朝）

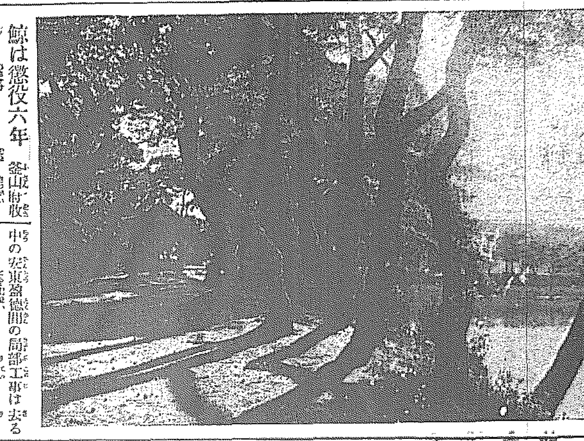

緑陰……忠北堤川の義林池

京畿道

仁川學組の更正豫算

一萬四千圓減

仁川學校組合會議は四日午後二時五十分から府協議會室において開會。壬生議長以下十名出席の上

▲昭和二年度仁川學校組合歳入出豫算追加更正の件

▲學校基本財産蓄積金中四萬五百圓を處分せんとす

▲組合基本財産中宮町所在の土地合計二千五百十五坪を賣却し現金として之を管理せんとす

以上三案を附議したが大した質問も意見もなく讀會省略で全部原案通り可決確定した、更正豫算は次の通り

	追加額	既定額
▲歳入經常部		
財産より生ずる收入	三、一三六圓	九、〇〇〇圓
經常部計	一四八、三五四圓	一四六、一六八圓
▲同上臨時部		
繰越金	七、六四〇圓	八、三五〇圓
補助金	三、六五〇圓	四、一〇〇圓
寄附金	一〇〇圓	二、八二〇圓
財産賣却代	六六、〇六六圓	六〇、三三九圓
組合債	—	一七、〇〇〇圓
繰入金	四〇、四〇〇圓	四〇、〇〇〇圓
臨時部計	一三一、九六四圓	一六八、四九六圓
歳入合計	三〇一、三一八圓	三一四、六六七圓
▲歳出經常部		
基本財産造成費	六〇、四二一圓	一三三圓
經常部計	一四八、九〇五圓	一八五、五七六圓
▲同上臨時部		
小學校費	四六、三五〇圓	九〇、四三〇圓
高女校費	一、一三〇圓	三、六一〇圓
商業校費	一、七三〇圓	七〇、二六〇圓
組合債費	—	一、一四八圓
臨時部計	五一、四九三圓	一三九、〇九一圓
歳出合計	三〇一、三一八圓	三一四、六六七圓

即ち既定豫算額に比し歳入出とも各一萬四千百十九圓の減少である

近づいた仁商選擧

候補者の顔色

九月一日評議員の總選擧を執行する仁川商議所では四日現在により選擧人名簿の作成に着手したが四日現在の會員數は內地人三百六名鮮人百卅七名計四百卅三名で前期の五百十六名（內地人三百七十八名、鮮人百卅八名）に比し八十三名（內地人七十二名鮮人十一名）の減少である、評議員は

吉岡久、野口文一、平山松太郎、八木定、太田忍、川井田鍋二郎、小林幹、吉田秀次郎、鄭世源、杉野榮八、永井市太郎、金鍾憲、永井房吉、今村鷹次郎、田中作二、丹羽茂三郎、森田初三郎、朱命喜、今井省三、川手今吉、金蛮兒、田邊寛一

の廿二氏（內地人十八名、鮮人四名）であるが右のうち吉岡、川井田、今利、田邊の諸氏は出否不明その他は全部再出馬するものと見られてゐる、尤も鮮人側評議員中鄭世源、金鍾憲、金蛮兒の三氏は國稅營業稅の關係上失格し四日現在の會員中には名簿を出してをらぬが目下府に對し營業稅標準の訂正を申込んでゐるから遠からず復活するであらう。特別議員は濱邊殖銀支店長、井上鮮銀支店長、稅谷郵便局長、禹昌縣の四氏であるが下郡氏によるとこの內禮谷氏、禹氏は轉退しその代りとして力武茂次郎、贊聚錫佐二氏が入ることになるだらうといはれてゐる。選擧人名簿は廿日から五日間閲覽に供するはず

寺町校の校舍改築

漸く目鼻つく

仁川寺町小學校の校舍改築の件は漸く三日付で道知事から認可された、改築費は總額四萬五千八百五十圓で既定豫算額に比し五萬八百圓を減じたが、これは右改築校舍および附屬建物の改築と同時に着手する豫定であつた同校講堂および雨天體操場特別教室の增築を延期したのと新校舍の設計を一部變更したためで總工費四萬五千余圓のうち四萬五百圓は組合基本財産蓄積金中より支出しその他は國庫および地方費補助金、舊校舍および附屬建物賣却代金等で賄合せるはずである、新校舍は學校休暇中に入札に附し十二月頃竣工の豫定。なほ本年度豫算に計上された高等女學校の講堂改築、商業學校の裁縫教室等は再校の特別教室と共に延期のやむなきに至り已定の歳入出豫算に狂ひを生じた結果本年度豫算は那東の通りに更正され又組合債一萬七千圓の起債も見合せることとなつた

學生雄辯大會

演題きまる

仁川キリスト教青年會主催の學生雄辯大會は七日午後八時から公會堂において開催されるが出演者および演題は次ぎの通り決定した

▲郷夜の思（城大）多田義雄▲仁川所感（法政）櫻井惧佐雄▲家庭生活に關する所感（城大）曾根昇、▲アジアに還れ（高商）山路卓磁、▲人口増加と思惑（商專）百崎武平、▲近代文明の裏面（高商）高橋茂三

仁川にも赤痢

新患者二名

仁川松坂町一ノ二伊藤榮の長女マサ（二）および二男鑑重（五）は四日赤痢と決定德生院に收容されたが府內の赤痢患者は以上で都合六名になつたが內一名は數日前死亡した

月尾島プール

大にぎはひて　增設を陳情

この頃の月尾島は苦熱を避けて海に親む人々で大賑ひ、遊園會社は日々千人以上の浴客を迎へてホク〳〵してゐる一方プールの混雜をかこちつゝある、潮湯社長および今井支配人は四日鐵道局に出頭、プールの增設について陳情したが鐵道局でも現在のプールが狹隘であるといふことは充分に認めてをり來年あたりは是非何とかしたいといつてゐるさうである、なほ先月卅日から開場した潮湯別館は即ち百五十坪の大廣間はまだスッカリ完成せず、入場者は卅日七名、卅一日百六十一名、一日五十六名、二日五十四名といふ成績だが三日からぐつと利用者が殖まつて來た

畜産功勞者

二名を推せん

十八十九兩日京城に開催される大日本畜産大會において畜産功勞者を表彰するはずであるが仁川府ではこの囘左記二名を推せんすることになつた

富川郡多朱面長島里生牛移出業谷本茂三郎▲府內金谷里養鷄業松永總照

夏期講演會

仁川敎育會では恒例により廿一日から五日間公會堂において夏期講演會を開催するはずであるが講師は北海道大學教授西村眞琴博士である、同博士は水產學の權威であるが文藝方面にも造詣が深い、聽講は無料である

機關車で即死

京城發仁川行き二百十九列車が四日午後二時四十分頃永登浦驛を發し仁川に向ひ瑞灘洞を去る約一マイルの地點を進行中二十二三歳位の一鮮人が機關車に觸れて即死した附近の駐在所から警官が出張して死體の處置をなしたが身元は判明しない

投身自殺

仁川府花水里三〇金瀛璨の妻宋氏（三七）は三日午後十時半頃月尾島附近の海岸で投身自殺を遂げた、原因は精神異狀

歐亞連絡の列車運轉に就て

旅行者の須知事項

シベリヤ經由歐亞聯絡運轉は八月から開始されてゐるが右は、何かと安くする爲に左の如き須知事項を印刷して安東驛から配布する處あるので、右について安東驛の係助役山澗氏は語る（安東驛）

特別列車を運轉するのでなく乘車券並に手荷物の取扱ひを便ならしむる爲め日本から歐洲迄直通切符を發賣するのである該切符取扱ひ驛は東京、橫濱、名古屋、京都、大阪、神戶、三の宮、下關、門司、長崎と朝鮮の釜山、京城、平壤、新義州、安東、滿洲の大連、奉天、長春、營口、安東の各驛で此の切符一枚さへあれば如何に列車の乘換をしてもそれが爲め更に切符購入上の手數を要さぬので至極便利に出來てゐる、尙安東驛では斷ふした人々の爲めと內地行の人々の爲め安東驛で何時も面倒が起る八列車（午後九時半發南行特急）だけはホームに於て出札を施行してゐる、これは非常に好果がある樣です、歐亞聯絡の賃金は安東から長春迄は一等二五圓二五錢二等一六圓二五錢三等九圓ですが長春から先きは左の如くで東京からなればそれに長春東京間を加へたものが料金です

（長春から單位弗）

	一等	二等	三等
チタ	四三、一五	二九、九五	一八、三六
モスコウ	八七、四〇	六四、三〇	四八、〇六
レニングラード	九二、六七	六九、四七	五二、五七
リガ	九九、一〇	八三、九〇	五三、八二
ベルリン（ワルソウ經由）	一一四、三三	九三、三八	六〇、一七
パリ（同）	一三七、八九	一〇九、四七	七一、二九
ローマ	一三五、六六	一二八、九八	七六、三三

須知事項

（一）乘車券は時刻表に記載してある總ての旅客列車の相當車室に有效で寢臺料金、急行料金其の他の追加料金は別にお支拂ひ下さい。

（二）四歳迄の小兒は特に座席を使用せぬときは無賃です、四歳を超え十歳迄の小兒又は特に座席を要するものはソヴイエト鐵道に於ては大人運賃の四分の一、其の他の鐵道に於ては大人運賃の半額です

（三）旅客は旅券規則に違反せず且乘車券の有效期間內に限り下記に依り途中下車をすることが出來ます

（イ）フランスの鐵道に於ては券片の終端驛に於ては何等の手續を要しませんが途中驛に下車する時は下車後直ちに乘車券に當該驛印の押捺を受けねばなりません。

（ロ）ベルギーの鐵道に於ては下車驛は券片記載の途中下車驛と券片終端驛に限つて居ります、下車の際には何等の手續を要しません。

（ハ）イタリヤ及ドイツの鐵道に於ては、下車驛及回數に制限がありません又下車の際何等の手續を要しません。

（ニ）オーストリヤの鐵道に於ては一券片に付回四日を超える事は出來ません券片記載の終端驛及途中下車の場合は何等の手續を要しませんが其の他の驛に下車の場合は下車驛で乘車券に其の證明を受けねばなりません

（ホ）チエッコスロヴアキヤの鐵道に於ては一回に限つて居ります、券片の終端驛及途中下車驛下車の場合は何等の手續を要しませんが其の他の驛に下車の場合は下車の證明を受けねばなりません。

（ヘ）ポーランドの鐵道に於ては下車驛に制限がありませんが回數は二回に限つて居ります、又券面記載の終端驛以外の驛に下車の場合は乘車券に下車の證明を受けねばなりません。

（ト）エストニヤ、ラトヴイヤ、及リトアニヤの鐵道に於ては乘換驛に下車の場合は何等の手續を要しませんが、其の他の場合に於ては下車の際下車の押捺を受け又下車後再び乘車する場合は乘車前に出札所に呈示して相當券片に乘車列車の番號の記入を受けねばなりません。

（チ）ソヴイエトの鐵道に於ては乘換驛に下車の場合は何等の手續を要しませんが其の他の驛に下車の場合は下車に關する驛長の證明を受けねばなりません

（リ）東支鐵道に於ては券片の終端驛に下車の場合は何等の手續を要しませんが途中驛に下車の場合には直ちに券片に下車印の押捺を受けねばなりません。

（ヌ）南滿洲鐵道、朝鮮鐵道、日本國有鐵道に於ては下車の證明を要せず、前記の手續を履行しない場合には當該驛の屬する區間に對する券片は前途無效となります。乘車券の有效期間は途中下車した爲めに延長致しません。

（四）旅客は其の手荷物並携帶手荷物の檢査に關して稅關、入市稅廳、警察其の他の行政官廳の規則を遵守せねばなりません、檢査には別段の定ある場合を除くの外旅客自ら立會はねばなりません、旅客が立會はない爲めに生じた結果に對しては運輸機關は何等の責に任じません。

慶尚南道

瓦電の黑幕？

青山辯護士に絡る風評

元釜山法曹界に活躍し頗る人氣のあつた青山勝佐氏は目下京都で辯護士を開業してゐるが既記の如く釜山八日の口頭辯論に出廷するはずであるが氏の來釜は表向きは石竹若松氏の訴訟事件で二日朝來の訴訟事件だが裏面に色々な風評が行はれてゐる、即ち釜山瓦斯の大問題たる瓦電會社買收問題は府尹の決意により可成り進行しつゝあると共に同會社の運命も時日の問題となつたので會社としては府當局との折衝上釜山および會社の內情に通じた法律顧問の必要を感じこれを物色したが釜山在住者では面白からぬ結果を生ずるおそれがあるので元釜山の辯護士たりし青山氏を招聘したものゝ如く、しかも場合によつては青山氏を直接折衝の任に當らしむるとも噂され一般は大いに噂してゐる（釜山）

唱妓の逐電

釜山牧の島遊廓松月樓抱娼妓靜江こと平川崎シズエ（二〇）は三日未明馴染客と姿を晦まし同朝下關に向つて逐電したこと判明樓主より取押への電報を發した（釜山）

鯨は懲役六年

釜山府牧の島小出久助（二）を小刀で殺害した鐵工職錫金太郎（二）は釜山地方法院において七年の求刑に對し懲役六年の判決言ひ渡しがあつた（釜山）

殿山留置さる

犯罪曝露して

釜山牧ノ島の水町の傷害事件に關連して釜山署の取調べを受け一旦放免された住所不定殿山重吉（二）はこの程釜山署搜査顧領の犯罪あること發覺し四日更に留置され取調べを受けてゐるが彼には前科十二犯があり警察にかけてはしたたか者である（釜山）

海濱生活終了

七月廿六日より釜山松島海水浴場に海濱生活を樂みつゝあつた大邱慶山小學校男女生六十余名は一名の病患者もなく四日限り終了式を擧げ同夜大邱に引あげた（釜山）

慶尚北道

巡回活動映寫會

慶北道地方課では十一日より月末まで醴泉、咸陽、山淸地方で地方改良に關する巡回活動寫眞會を開催

安東盈德間一部開通

慶北道で國の委託工事として久しく工事中の忠州盈德間二等道路の安東盈德間の局部工事は去る卅一日完成した、里程は一里十町三十間九分、總費八萬四千三百八十八圓、この短い里程にかく多くの工費を要した事はその殆ど總てが岩でありその內谷川を渡る橋梁の二つあつた關係で該工事が如何に難工事であつたかを證するものであるなほ安東より約一里さきに目下工事中の潛水橋も近く完成するはずであるがこれが落成のあかつきは安東盈德里間六里の道に自動車の便をもうべくかくして次第に盈德里間道路が完成するに至れば一般交通は勿論經濟的にも相當な移動を見るであらう（大邱）

穀物市場出來高

大邱穀物市場の七月中出來高は百五十六萬六千三百石であつた、これを近年に比すればそのレコードたる大正十三年度九月中の出來高百五十二萬二千六百石に增す事四萬三千七百石であり、また一日中の出來高中本年八月一日は十三萬八千五百石を示したがこれを近年に比すればそのレコードたるべき大正十三年六月廿四日の出來高十一萬八千八百石に增す事實に九千七百石といふ何れも近年に見ない最高を示してゐる（大邱）

大電創立記念

大興電氣株式會社では四日午前十時から同社で第十六回創立記念式を擧行、小倉社長の祝辭及勤續表彰等あつて散會で役員を招き正午從會午後は休業したと

衞生打合會

慶北道では四日午前十時から上內大邱府尹、岩井大邱警察署長並に各署衞生主任を道警察部に招集し道衞生課から石本警察部長以下、井上衞生課長、同課の防疫課員、衞生部員等列席の上衞生係分問題その他夏季の衞生について種々打合せする處があつた（大邱）

黃海道

水害甚しく收穫皆無

救濟に努力中

先日の洪水で本郡中被害の最も甚大な場所は信川郡月面で同地內七百町歩の沓は浸水久しきにわたつた關係作物悉く腐敗し收穫皆無の慘狀を呈したのみならず三百五十戶一千五百人の罹災民は全くけふの日より衣食を失ひ困窮の極度に達して居るので信川郡當局同警察署、東拓、殖銀、郡內の兩班主代表および關係面長等はこれが救濟につき種々協議を遂げ先づ應急策として地主その他有志家の寄附と當局の援助とで粟を買入れ無償配附をなして目下の糊道に從事せしむる外なほ土木局、安寧水利などに交涉して工事人夫使役方を懇願し又根本對策としてはすみやかに芦月水利組合および西江河川改修工事の實現をはかる事として目下それ〴〵計畫中である（沙里院）

信川承認運送店合同

資本金十萬圓の會社組織

信川郡黃海線の主要驛信川には承認運送店として丸通、金三、丸天の三店あり又その他に非承認のものも五六店ありて自然營業上の競爭に伴ひ又弊害も生じ易いので承認の三店では大いに鑑みる所あり今般合同して資本金十萬圓（四分一拂込）の會社組織となし以て時代の要求に順應する事としいよ〳〵八月一日より營業を開始した私鐵承認運送店の合同はこれを以て嚆矢とする（沙里院）

海州署の消毒勵行

海州市內には先日來赤痢病發生し現患者十數名に上りなほ續發の傾向があるので道衞生課と海州警察署では防疫上から消毒を施行してゐる海州署の衞生係員は市內の井戸七百に對し一々消毒藥を投入し或は井戸蓋をなさしむる等大いに活動してゐる

信川署の猛獸狩り

獲物は豺五頭

近時各地に猛獸の被害續々なので信川警察署ではこの程芦立署長指揮の下に信川、松禾兩郡界の林野を包圍し猛獸狩を行ひヌクテ五頭を射とめて引あげた（沙里院）

高女生の海水浴

海州高等女學校生徒四十余名と同校卒業の同窓生十余名は四日朝同校教諭に引率され龍塘浦で海水浴をなすと（海州）

平安南道

米突法實施

二十日から

平壤府ではいよ〳〵來る二十日から府內西門町、黃金町、司倉の三公設市場において白米、雜穀、蔬菜、雞卵、鳥獸肉、茶、砂糖、菓子、酸の物價に對しメートル法を實施する事になり他の物品に對しても漸次これを應用する事にした（平壤）

天文地質の講演會

廿日平壤公會堂で

文部省よりの委囑により朝鮮における重力および磁力の測定に來鮮する帝大松山教授理學士等の一行は釜山を經て京城で右の調査を終へ來る廿日入壤二十六日まで平壤中學校において木村、水澤緯度觀測所長等も加はり研究する事になつてゐるが平南道教育會では今回の調査は我國における地質、天文學界の權威を網羅してをりかゝる機會は滅多にあるまいといふので廿二日公會堂で天文、地質に關する講演會を開催すべく目下準備を急いでゐる（平壤）

埋沒者全部掘出す

平壤府外貞柏洞炭坑の崩壞により埋沒された十四名の掘出し作業は四十名の人夫を督勵し晝夜兼行で急いでゐたが三日午後十時までに殘りの二名も掘出し全部十四名の掘出しを了した罹災會社ではこれ等の遺族に對しそれ〴〵の慰藉方法を講じ事後始末をつけてゐる

平壤府議會

排水工事延期其他審議

平壤府では六日午前九時から府議會室で府協議會を開催し第三期排水工事を一ケ年延期する件

一、昭和二年度歳出入追加更正豫算の件

一、讓承金一部權利拋棄の件

について審議するはず（平壤）

圖々しい姦夫

發見されて斬る

平南大同郡林原面新城里韓大燮（…）の妻裴錦福（…）は同里柳承玉（…）と數年前から關係してゐたが廿五日夜も例によつて柳が留守の宅に忍び入らんとする處を韓が發見なぐり倒した處圖々しくも柳は同夜十二時頃出刃庖丁を振つて韓方に踊り込み韓に二太刀浴びせかけ發翔するを見て逃げ出したが直に捕はれ取調べの上殺人未遂犯として四日身柄を平壤地方法院に送致した（平壤）

官名詐稱の强盜

平南陽德郡九龍面龍興里林昌連（五）外一名が大松で作つた木劍十個時價約百圓を竊取する爲一日頃監督中の德川郡內で山林看視員と稱する二名の男に國有林の大松を切り取つたものであらうと右木劍を奪はれた急報に接した德川署で搜査の結果右犯人は陽德郡陽德面龍致洞（五）同崔應瑞（五）の兩名と判明官名詐稱強盜犯人として取調べ中（平壤）

妓生敗る

手數料問題一段落

平壤朝鮮人料理屋組合が箕城券番に對しキーサンをよんだ場合の手數料從來一割五分を二割に値上げして貰ひたいと交涉した處箕城券番ではもつての外であるとこれを一蹴しその後約二週間にわたつて料理屋側はキーサンをよばずこの間警察署長のきも入りで從來の一割五分と値上げ希望の中間を取り一割七分五厘にしてはと調停を試みたがキーサン側はそれにも應ぜず休戰し一方もキーサン中に折れて出るものがあれば罰則の制裁を取つた上除名處分に附すと申し合し結束をかためてゐたが最近に至り遂に署長案に贊成せねば食ふ事が出來なくなるといひ出したので三日キーサン連中は平壤署に佐藤署長を訪ひ署長の調停案に從ふからと申し出た（平壤）

署員慰安海水浴

鎭南浦署では來たる九日および十二日の兩日間二班にわかれ署員家族慰安の意味で黃海道長淵郡夢金浦で海水浴をなすはず。（鎭南浦）

倉庫の火事

二日午後三時頃平南順川郡九里李東悅氏方倉庫から發火半燒して午後四時鎭火した原因はタバコの吹殻らしく損害は目下取調べ中（平壤）

府廳舟遊會

鎭南浦府廳では七日日曜日大同江下流寶蓮島へ舟遊會を催すはず（鎭南浦）

咸鏡北道

在郷軍人表彰

茂山在郷軍人分會中滿三ケ年以上同一分會に勤續し會のため又會員の模範として帝國在郷軍人會々長一戶大將から七月二十七日付賞狀を授與せる者次ぎの如し（茂山）

▲茂山分會副長末教育和光兵木下元一郎氏▲評議員後備一等看護長賓史甲山部一▲評議員後備二等砲兵上等兵後藤▲同同步兵曹長大和田護國▲同同歩兵伍長小峰茂三郎▲同上上等兵鳥谷部治三郎▲同豫備上等兵岩本靜雄

咸鏡南道

今秋の諸品評會

今秋咸南には高地帶三郡聯合、端川郡、長津郡等の畜産品評會以外に咸興郡は家禽、定平郡は役牛、北靑、端川兩郡は蠶繭、新興郡は蠶繭、定平、永興兩郡は豚鷄品評會を開催し咸興、豐山、端川等においてはこの外に度量衡展覽會も開催するはずである（咸興）

共同牧野設置

七組合が豫算計上

近來咸南各府郡では畜産獎勵の一部門として各その畜産同業組合が主となり共同牧野設置の議が盛んにして來たが本年度これが豫算を計上してゐるのは咸興、永興、高原、洪原、新興、長津、三水の七組合でこの內高原組合は同郡山谷面蘆邱里の國有林野一、〇四八町の貸付を受け夏季間畜牧の實成場に充てゐる（咸興）

雜記帳

◇……元山港定期船の新船光濟丸、平壤兩船の內平壤丸が從來城津に寄港して居たが三日から代つて光濟丸が寄港する事になつた

◇……德源郡赤面中清里李寶崔の長女（二）は子がほしいとて近所の文德淑（二）と姦通告訴され三日元山支廳で兩人共に懲役六ケ月をいひ渡された

◇……元山稅關支署調査にかゝる客月末米粟在庫高（保稅品を含む）は左の如くで前月末より余程減少して居る

▲玄米五、三九七石▲白米二四四▲碎米一二九▲粟一、八八九▲粟六、三一三

◇……鐵道局主催のキャムプ團は三日朝來元平建松濤園近くの松林で二ケ所に分れ野營生活をはじめたが一週間滯在の上金剛山、三防に向ふ

滿州

安東縣にゴルフ場

守備隊裏につくる

安東にゴルフリンクを建設すべく目下計畫中であるが財源は會員の負擔と滿鐵からの援助であて建設費九千圓場所は守備隊裏山一帶で九コースから十二コース位の豫定で總出方法決定次第着手すると（安東縣）

地方集會

▲菊山平北內務部長歡迎會　二日料亭杉の家で開催した

地方人事

▲名取夏司氏（帝國生命平役）四日朝來釜鐵道ホテルへ▲山川定氏（釜山信用組合長）四日朝內地より歸來▲松本伊織氏（總督府水產課長）三日夜來釜▲香椎源太郎氏（瓦電社長）病氣療養の爲め歸國中十日頃歸釜の筈▲長谷部釜山地方法院部長　夫人の遺骨を携へ四日夜歸鮮へ

祝朝鮮博覽會

平壤無盡株式會社　平壤旭町貳番地ノ四

矢野武一　平壤濱町

鎭南浦　新井新藏

京城天然氷株式會社　社長　池田長次郎

鎭南浦商業會議所

平壤旭町　御料理　赤かべ　電話三一八番

前田孫平　製造販賣　平壤若松町二番地

平壤壽町　三根旅館　電話四三二五六〇番

平壤府大和町　脇坂文鮮堂　電話一二四三四番

平壤印刷合資組合

鎭南浦商協會　巴商會　岡部吳服店　延田洋物店　松岡洋品店

平壤　旅館　大同館　大同館支店　電話二五五一二五番

平壤地方法院鎭南浦支廳　津田猛哉　前野重成

松汀里の納涼大會 愈よ明日
寄贈品や景品山の如く 準備全く整ふ

光州、松汀里、羅州、長城、潭陽本紙販賣部主催の讀者慰安納涼大會は盛裝とともに各方面にすこぶる人氣を博し光州瓦斯會社の總額日光および松汀里大河洋服店の賞品その他の寄贈申込ありなほ當日の景品としては懷中時計を始めに掛時計數個本社メタル等同計二千點に達し山の如く積まれ今は準備も全くとゝのひ土地の有志一同出張し盡力する事とて松汀里における前古未曾有の盛況として當局が期待されて居るなほ光州の本紙讀者は七日午前八時驛前に集合九時四十分發特別仕立列車に乘込み九時十分松汀里着松汀里有志および本紙讀者の歡迎を受け直に會場より打ちあぐる花火を合圖に樂隊を先頭に本社の小旗を打ちふり堂々會場に乘込むはずである、なほ當日余興プログラムは午前中綱引、寶さがし西瓜流し、マクワ、桃取競爭を催し午後より當日の呼び物たる讀者飛入りのボートレース、競技を行ひ午後五時閉會の豫定である（松汀）

全羅南道

湯淺總監 木浦から光州へ

湯淺政務總監一行は四日麗水から出迎への金剛丸に乘船石知事松下警察部長等の東導で午後七時多數官民出迎への裡に木浦着三昔野旅館に入り午後八時より府協議會館で官民のおもなる者に接見し意見を聽取した五日は市民各方面を視察し午前九時四十分自動車で光州に向つたが（木浦）

旅館業者大會 六七日木浦で開催

木浦光州兩地の旅館業者が發起となり六日全南旅館業者大會を木浦に開催するが參加者は道內各地より六十名に上るべし第一日は東拓樓において各地よりの提案を附議し六時より懇親會となし第二日は市中の觀覽を行ふ（木浦）

木浦無電局長 秋山氏を任命

木浦無線電信局長は從來木浦郵便局長の兼務であつたが今回專任局長を置くこととなり八月一日付で現任秋山忠次氏が任命された（木浦）

木浦在庫米 三萬九千石

木浦穀物商組合調査による七月末現在の木浦在庫米は三萬九千二百九十四石一萬六千七百五袋で先月末に比し約七萬石を減じてゐるがその內譯は左の通りである

▲玄米三六二二四石▲白米二二〇石▲白麥一〇〇石▲裸二五三〇石▲小麥一二〇石▲外米一六一五五袋▲粟五五〇袋

遊擊と中堅が衝突 顔面に負傷し一時人事不省

二日午後五時頃木浦運動場グラウンドにおいて木浦商船と東拓支店との野球試合中木浦軍の打つた飛球をつかまんとして東拓軍の二木遊擊手（京城電氣局二木捕手の弟）と小野中堅手が衝突し顔面を打ちつけ二木の眼鏡が碎けて兩選手共に顔面に數ヶ所負傷し出血甚だしく一時人事不省に陷つたので關係者が木浦病院にかつぎ込み手當を加へたが小野はなかなか重傷であると（木浦）

木浦の庭球大會 前人氣盛ん

木浦庭球協會主催の第四回全鮮庭球大會は七日木浦庭球コートで開催されるが參加者は京城より大田め巳に、金剛の各艦をはじめ太田、全州、群山等より多數あり前人氣盛んである（木浦）

松下警察部長巡視

松下全南警察部長は道內初度巡視中政務總監來道の報に接し巡視先の珍島より引返し種々打合せをなしたる上古賀高等課長と共に一日光州警察署城壁天應水光陽の各署を巡視して河東に出で政務總監を迎へて五日歸任（光州）

物產陳列場地鎭祭

新築する全南物產陳列場の地鎭祭は郡田內務部長以下列席松村神官によりて三日午前十一時より嚴かに執行した（光州）

石知事懇談會

全南道知事石鎭衡氏は昨年赴任後九月第一回懇談會を開催したがその第二回郡內有志の懇談會を十日午前九時より光州小學校講堂において開催すと（光州）

全羅北道

群山府議會 總監に陳情事項決定

群山府會は四日午後二時より府協議會を開催し昭和二年度追加豫算審議および政務總監觀迎準備協議澤利府尹、赤松、大澤氏等の上水道擴張、中學移管、府廳舍移轉その他の問題の爲さきに上城運動の經過報告等があつたが追加豫算は昭和二年度水道費八百圓を追加するに決し政務總監の觀迎に關しては陳情方法および陳情事項につき附議した結果左記要項を陳情することに決定した（群山）

▲上水道擴張の件▲中學移管の件▲全北水電實現促進の件▲府廳舍移轉の件▲京南鐵道速成の件▲農業倉庫設置の件外六件

晝間制限給水 水を免る 三、四日の雨で

群山地方は既報の如く三日の豪雨にて九十三ミリ四日の降雨にて七十四ミリの雨量があつたので夜間斷水實行のやむなきに至り近く晝間も制限給水實行の狀況に瀕してゐた群山上水道は兩日の豪雨のため水源池増水し給水制限を免るゝこととなつた（群山）

豪雨で浸水 被害は輕微

群山地方は既報の如く三日午前數時間豪雨來府內低地面は浸水し相當被害があつたが四日早曉より霽雨再びいたり府內低地面は再度の浸水を見たが前日に比し浸水被害程度は輕微であつた（群山）

湯淺總監 七日群山着

湯淺政務總監は各地巡視の途七日午後四時全北金堤を經て群山來着の豫定である（群山）

農大野球軍 八日頃群山へ

東京農大野球チーム遠征軍は來たる八日頃來群するので群山體育協會主催となつて全群山軍と群山中學校グラウンドにおいて試合舉行の豫定である（群山）

忠清南道

客貨車檢修競技會

鐵道局大田運輸事務所では四日午前九時より大田驛構內で第一回の客貨車檢修競技會を舉行したが出場選手は大田檢車區並に裡里木浦の駐在檢車手、檢車方十八名で一、普通檢査競技二、仕立檢査競技三、修理應急手當競技の各種に分ち光永所長委員長として小原技師、宮本檢車區長その他競技委員として嚴重なる審査の結果左記優秀者に褒狀並に賞品を授與し三時小原技師の講評を以て終了したが極めて良成績であつた（大田）

▲普通檢査競技 一等八十六點山田半郎、保坂常藏組二等八十二點園田利劑、林敏雄組、三等七十五點檜野興次郎、松下久藏組

▲仕立檢査競技 一等八十六點竹下倉之助、古賀東男組、二等八十三點檜野三吉、弘津政市組、三等七十七點奧村米三、矢崎安吉組

▲修理應急手當競技 一等九十七點多田喜市、外山弘組二等九十五點長田盛造、黑田政七組三等九十點內藤熊助、龜井市喜組

龍山對大田庭球戰 七日大田で

我社大田支局主催第十三回南鮮庭球大會の豫選と共に南鮮各地の庭球界は俄に活氣を呈し猛烈なる練習を開始し素晴らしい人氣の焦點となつてゐるが大田庭球協會では七日全龍山軍を迎へ午後一時より協會コートで庭球戰を行ふ事になつた龍山は一昨年惜敗せる軽とて必勝を期して雪辱すべく兩軍共凄じい意氣込である（大田）

桐谷氏歡迎素謠會 盛況裡に終る

南鮮各地にて好評嘖々たる觀世流の大家桐谷政治師一行の觀迎素謠會を四日午後六時半より鐵道局友會大田支部主催の下に支部會議室で開催したが觀世流會員（佐々木、加藤、岡田氏）の竹生島にはじまり觀世流（伊賀、三島氏）會員の天鼓を了へて佐野嚴師の殺生石高砂、當麻、佐野嚴師の阿漕、桐谷政治師、（佐々）天鼓（高砂）兩師の仕舞あり拍手喝采裡に十一時半閉會、空前の盛會であつた（大田）

人妻の家出 深い事情があるらしい

裡里提灯賣藥業安枝池內嬢の要睦渡シカ（三）はかねて夫婦仲むつまじからず口論のはて四日朝無斷家出、安枝は銀行預金七百圓の紛失せるを發見直にその筋に依賴したが大田署でシカの取押へを依賴したが大田署で發見大田驛に進行保護を加へ取調べ中なるが本人の申立によれば七百圓所持の內五百三十圓は論山附近驛進行中列車內にて盜取され二百圓余を所持しおるとの事なれば更に嚴重取調中なるが深い事情が潜んでゐるらしい（大田）

江原道

養鷄講習會

江原道畜產同業組合聯合會では今回左記各處において養鷄講習會を開催することになつた聽講志望者は各該當畜產組合に申込むべしと（寧川）

寧川　八月廿六日より　二日間
洪川　同　廿九日より　二日間
金化　九月　二日より　二日間
鐵原　同　四日より　三日間
講師　畜產組合聯合會書記主任及び同職員小杉山之雄

金剛山探勝 （溫井里）

▲一日個人キリスト教濟管理派探勝團員約百名の中二十名鴨丸にて元山より▲四日水原驛長主催十二名元山より自動車にて

第十三回南鮮庭球大會

◇日時　八月十四日午前九時開始
◇會場　大田本町庭球協會コート
◇會費　一組金一圓（但晝食を呈す）
◇ボール　角一軟球ボール
◇申込　八月十三日午後四時限りとす

主催　京城日報大田支局
後援　大田庭球協會

最新式五色ぞめの撚紙紐

◎急告

從來使用のシデ紐紙テープよりも體裁よく高尚にて値段の安い點で各地の好評を受けて居ります
是非一度御試用下さい

朝鮮特約店
釜山本町三丁目 合資會社 萩野商店 電話長三〇〇番
支店 京城太平通二丁目 電話本局長一〇六一番 七八七番

特製鏡臺 新形 御膳かけ 碁盤 將棋盤 硝子食器 セット
五
京城本町二丁目 岩本漆器店 電本一一七四

頭痛にノーシン

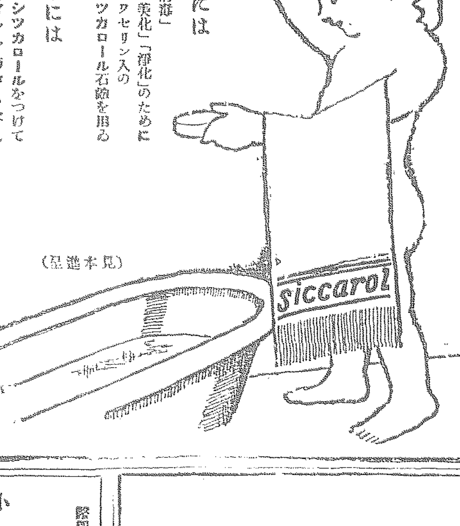

夏の入浴には
皮膚の「清潔」「アレ止」「美化」「浄化」のために
ホーサン、ワセリン入の
シッカロール石鹸を用ゐる

湯上りには
汗ばむ所にシッカロールをつけて
アセモ、タダレを防ぐべし

（見本進呈）

シッカロール石鹸

和光堂

特許 冷藏庫

▲家庭用　八圓五十錢 氷一貫で一晝夜保ち蠅害が無る
▲營業用　四十二圓 普通冷藏庫より一日氷五〆目を節約し、十度以上低溫となる 御造入念、體裁優美、說明書進呈

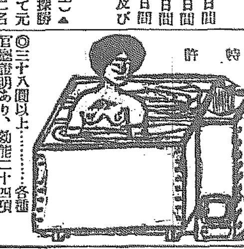

特許
便利…高尚…安全
此風呂は切斷三段くべたらわく石炭焚けは三斤。二十五分
すぐ焚付く、煙も燃える煙突掃除半年に一回、二個の合所における
◎使用者は皆不思議だと云ふ
◎三十八圓以上……各種
官廳證明あり、効能二十四頁切手六錢封入あらば解說書送る

發明製作元 釜山府大廳町通 小林商會 小林彦一 電話長百十四番

醫學博士 二宮亮吉
產婦人科
二宮病院

小兒科
醫學博士 吉田得次
吉田醫院
診察 自午前八時至午後二時
漢江通十一番地（龍山電話局）電話龍山四八番

專心法律事務ニ從事ス
前判事 辯護士 法學士 中野晴光
京城府永樂町壹丁目貳拾九番地 電話本局三七〇一番

ライオン印作業服
堅牢廉價優美（好評如湧）
店員も職工も農夫も働くには此服に限る、卸小賣、通信販賣（カタログ進呈）
京城鐘路 ユニオン商會

資本金壹百萬圓
株式會社 三南銀行 頭取 朴基順
本店 全州 電話一三一七四六番 振替京城八一八一番
支店 裡里 電話一二一七〇七番 振替京城三八〇二番

姙產婦に必要なカルシウムを含む
粉末純乳
ラクトーゲン

姙娠中の御婦人へ

お腹の赤ちゃんを丈夫にし、お母様お自身の体をも健康に保つ爲め充分な榮養を攝取さるゝ事は安產への第一步で御座います
ラクトーゲンは胎兒の要求する諸種の成分を含むのみならずカルシウムを必要とする姙娠婦人の理想的榮養料で御座います

見本說明書進呈
販賣店全國藥店食料品店

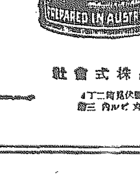

鶴卵食料品株式會社

L-8-C

避暑地の衛生

胃腸を健全にして 悪い病にかゝらぬ様 殺菌力絶大な 赤玉を 毎食前必ず お忘れなさるな！

赤玉ポートワイン
びみ　滋養　ぶどう酒

病ひは口より入る

口中殺菌 衛生口錠 カオールは皆様の健康を保全する眞の社會的使命を有す

京城日報 と協力して

民衆的國民保健の運動！！

衛生口錠 カオールに依て愛讀諸君の家庭より疾病を驅逐す。

保健運動の目的

國家盛衰の岐るゝ所は實に國民の健康と否とに依るものにして國民保健の問題は政府當局者と共に一般國民の寸時も等閑に附すべきではありません

弊堂は玆に鑑み社會の公器として常に我國運の發展に貢献せられつゝある京城日報社と協力して此國家的重大なる運動を起し愛讀者諸君の熱誠なる御賛助を得まして先第一着手として愛讀者諸君の御家庭より疾病を驅逐し、順次國民全体に普及致たいのであります

尚弊堂は皆様保健の一助として左記の各部を創設し國民保健の目的達成に努力致します

紙上健康診斷部

擔任者　ドクトル　松尾　道

紙上より愛讀皆様の健康診斷を行ふ新らしき試み

紙上衛生講演部

擔任者　ドクトル　松尾　道

紙上より絶へず愛讀皆様の爲めに衛生上の講演を爲す

保健運動法

我愛國的にして溌溂たる新運動に對し御賢讀の愛讀諸君は本日より左記の方法を實行せられたし

病は口より入る事を深く心せられたき事

衛生口錠カオールは口中及咽喉内の病菌を滅殺するの特効がありますから左記の時には必ず三四粒を口中に含まれたいのであります

如何なる病菌でも之を口中及咽喉内に於て殺菌する時は決して傳染の恐れがないからであります

二、汽車、電車内

混雑せる汽車、電車内に病菌傳染の最も危險なるは自巳の口と他人の口と相接し居るを見ても明かであります

三、活動、芝居、寄席、其他人込の中に居る時

四、飲食を過ごし或は飲食物に中毒の恐れありと認めたる時直に五十粒を白湯にて飲まれたし

五、醫師、看護婦其他職務上他人に接する場合多き人々

六、勤務、勉學に疲勞したる時

病菌の侵襲は心身の疲勞したる場合に最も多し、常に疲勞を快復する爲めに四五粒を口中に含まれたし

紙上健康診斷部

擔任者　ドクトル　松尾　道

最も新らしい試みの一として紙上健康診斷部を設け新聞紙上より愛讀の皆様を健康診斷するのであります

火事は最初に發見すれば消火ポンプを要せずして消止むると同じく吾人生命の大敵として恐れをなし居る疾病も之を極めて最初に發見し得るならば必ず全快すべきもので健康診斷の要、實に玆にあるのであります

是より皆様の健康を診斷致します、本月は多くの人の等閑に致し易く終には不治の病氣と稱せらるゝ腎臓病、糖尿病の有無を診斷致します

老幼男女の別なく皆様は本日より尿の檢査をして頂きます

此檢査に依て右病氣の有無は容易に解るのであります若し檢査の結果病氣を發見致しましたならば直に醫師の治療を受け重症にならぬ内に治療して頂きたいのであります

檢査方法

一、先づ該口瓶へ少量の尿を取り最寄の醫師又は衛生試驗所に依頼する事

二、又皆様が各自檢査を爲さるには左の方法があります

蛋白質檢尿法……尿を試驗管に入れ熱を加へて煮沸する。もし溷濁した時は少量の醋酸を混和する之により溷濁度を増したるものは蛋白質を含有し腎臓病と決定します

糖分檢尿法……約五立方センチメートルの尿を試驗管に採り三分の一位の苛性曹達溶液と五六滴の硫酸銅溶液を加へて振盪し青色の沈澱物を生じたるとき直ちに加温して赤色乃至黄色の沈澱物を生ずれば糖分のある證明で糖尿病であります

衛生口錠 カオールの配剤と其効用

一、口中及體内殺菌劑

空氣又は飲食物と共に口腔より侵入し來る病菌、即ちチブス、コレラ、流感、結核菌其他の病菌、病毒を口中並に體内に於て完全に殺菌し是等の傳染病を豫防す

二、健胃整腸劑

胃を健全にし且其消化力を亢進し食慾を增進せしめ下痢、腸カタル等に整腸劑は腸の蠕動と相協力して之を治療す

三、強壯及興奮劑

身體を強壯ならしめ特に心身の疲勞沈衰したる時には各機能を興奮せしめ氣力を回復旺盛ならしむ

四、清凉及美音劑

其特有の芳香により口中の惡臭、惡味を除き、祛痰劑は咽喉の乾燥を潤し音聲を美化し從つて精神を爽快ならしむ

定價

袋入		瓶入			
十錢	廿錢	五十錢	壹圓	参圓	五圓

容器付

勾玉形 ┐
丁子形 ┘ 各五十錢

ポケット形 各三十錢

カオールは全國到る處の有名藥店にあります

本舗　株式會社 安藤井筒堂藥品部

京城府本町一丁目水天宮前

罹病は社會的罪悪なり

聖上陛下 佐伯御出港

風光を賞美遊ばし 奄美大島へ向ひ給ふ

【佐伯電報】御靜養中の聖上陛下には五日佐伯灣を御出航になることゝなつたが聖上陛下にはこの朝前夜來の雨にもかゝはらず午前六時には御起床御朝餐の後風光明媚の灣内の風光を賞でさせられ午前八時御機嫌麗しく御乘艦の加藤、第一艦隊司令長官吉田、第二艦隊司令長官鹽澤、大分縣知事等の御見送りを受けさせられ午前十時御召艦を護衛する驅逐艦、御召艦は靜かに拔錨海岸には町民、生徒學童盛んな奉送をなし長門、金剛の二艦は港外まで御召艦を御見送り申上げたがかくて御召艦は六日午後三時三十分九州南端二百五十浬洋上に浮かぶ常夏の國奄美大島の名瀬沖に御到着の豫定である

海戰の勇者 千代田艦沈沒す

聖上の御覽の内に 海中深く沈み行く

【佐伯電報】最後水雷戰における千代田の爆沈作業は四日夜は沈沒するに至らず五日正午御召艦前方の海面で擊沈せる飛行機よりの爆彈投下によりいよいよ海底の藻屑と消えたが御召艦上の聖上陛下には望遠鏡を御手に、マストの見えなくなるまで御覽になられた

京日天幕村 キャンプファイアー

天文研究の 京大教授

四日朝鮮に向ふ

【大阪電報】引力の測定精密な緯度經度の測定を行ふため京都帝大の地質學者松山博士天文學の上田助教授その他六名が四日午後七時

戸惑して 列車に衝突

京釜線の椿事

五日午前六時半頃京釜線枝川大邱間を旅客第二列車が進行中線路脇に寢てゐた鮮人男（廿四、五歳）機關車の音に驚き戸まどひして三等車の昇降段にぶつつかり即死した死體は保線係に引渡した、なほ該列車は現場に五分間停車した

天道教青年 黨大會

八月十四日は天道教地日記念日に相當し當日は府内慶雲洞天道教中央宗理院において盛大なる記念式が擧行されるがこれを機會に天道教青年黨では全鮮各支部より代表を召集し十五日より五日間黨大會を牛耳洞鳳凰閣（孫秉熙）を祀れるところにおいて開催する事となつた

娼妓より 酌婦の方が

耳ざはりが良い

公娼廢止運動は挽近漸く猛烈を加へつゝある際横須賀市で公娼制度を廢し酌婦の名儀によつて公然これを許容する方法をとつたといふ事例につき道保安當局は語る

全く自然の勢ひである事實は娼妓であるにしても聞きよいと思ふ。第一娼妓は居住の制限が甚しく嚴格でありその他一般に制限されることが多い、現在内地より娼妓を移入する場合でも法外な前借を申込まれる上に希望者がごく僅かであることは自然的勢力といふ外はないと思ふ

しかし七星記上の取締は一層嚴格を必要とする、やがてこの種の形式による非公娼の出現を見るであらうと思ふ

天圖鐵道 不通となる

徒歩で聯絡

【間島特電】天圖鐵道龍井、江岸間は去る二日の豪雨により少からず線路を洗はれ列車は二日間も運轉中止のやむなきに至つたが四日から徒歩聯絡により辛ふじて旅客のみの一列車を通じた、復舊までには尚は四、五日間を要するであらう

氷の註文から「消防署の大活動」

電話を知らぬ田舍者と 交換手の間違で

かんかん照りつける五日午後一時といふまつ盛り『たゞ今本町四丁目一一四番地が火事です』との電話で京城消防隊ではそれつとばかりに全隊自動車ポンプを走らして現場に駆けつけたが一向火事らしい家が見當らぬので取調べた處府内本町四丁目一一四番地某生命保險會社代理店甲斐由方同居人鄭龍三郎が最近内地の田舍から來たばかりで電話をかける要領を知らず受話器を取るなり『本町四丁目の甲斐ですが氷を直ぐ持つて來て下さい』と郵便局に氷の注文をしたのを交換手は甲斐を火事と早合點して時を移さず消防隊に通知したものと判明火事よりも熱くなつて引上げた

天幕村から

―（鳩信）―

（京日テント村二時廿分發信）京日テント村創立以來すでに五日になりました村長を始め各役員および村民の大なる努力によつて日一日と立派さを増して參ります又四日より大金興樂を始め勝堂と共に娯樂室も建設致しました明六日のラヂオ放送の歩兵七八聯隊の軍樂一日は村民一同は双手を擧げての大なる歡待を以てをります（鶴賀藤伯發）

◇

日曜のテント村訪問は盛況を豫想する爲に家族に大プールが設置されつゝあります、今夕は完成のはずですどうか訪問日に參加して泳ぎに來てください。（坂本ゆき子發）

◇

キャンプ生活にも慣くなれて興味よし、繪はあまり出來ず僕の方はよろしくたのむ七日のキャンプ訪問日を利用して來駕あればいかん、希望す、多田兄よりもよろしくと。（伊藤喜一發）

◇

小生休暇中は日務之與三先生にたのみます。（藏田發）

（五日午後七時鳩通信第一報）

吾々の愛するキャンプ村は程よく村長、監督に恵みて親睦なる雰圍氣を醸し自治體は平和に建設され村民は和氣あいあいとして日本一の模範村である地方民も神林そのものゝ如く天下稀なる樂園である溪流こんこんと流れ樹間にセミの聲を聞き溪流の空氣を呼吸し面白く嬉しく毎日を送迎しつゝあり東洋一とも稱しうべき大プールもすでに完成し來訪の諸君を歡迎すべく待つてゐる村民の健康は皆々良好である

◇

（第二報）拔手で游げる大プールが完成し二つの瀑布がどうどうとすさまじく落下してゐる（有田俊雄）

天幕村訪問

一、八月七日午前七時本社前出發、即日歸城

一、會費一圓、申込〆切六日

團員募集

天幕村では寶さがしやその他歡迎準備をしてゐます

全國的に中等校の 競技參加を禁止か

神宮競技は中等學校拔きて 隔年開催に決定

【東京電報】第四回明治神宮體育大會の開會に際して主催者と文部省との間に學生參加に關し確執を來して居るが結局神宮體育會々長井上準之助氏の斡旋により中等學校生徒を除き隔年開催することゝなり本年は來る十一月三日の最初の明治節を期して盛大に擧行し翌年度は休會することに決したなほ文部省は中等學校生徒に對しては取締上神宮競技のみならず全國的に競技會には參加を禁止する方針である

本町署の土 用稽古納會

本町署土用稽古納會（乙部）武術試合は五日正午より同署道場において開催入賞者左の通り

劍道 一等 松本（辰）巡査、二等 田部補、三等 竹迫巡査

柔道 一等 阪田巡査、二等 寺院巡査、三等 横山警部補

なほ土用稽古皆勤者五十一名に對してもそれぞれ賞品が授與された

水泳講習延期

六日より開始のはずであつた警察協會京畿道支部の主催にかゝる水泳講習會は都合により延期される事になつた開始期日は未定である

女學生に見惚れ 飛行機墜落

今様久米仙の醜態 但し支那での出來事

【奉天電報】昨朝八時奉天省花園學生體育場附近を低空飛行中の東北航空所屬飛行士張光烈は女學生の體育ダンスに見惚れ上空より手を振り醜態を演じつゝあつたが前方の立木を避けんと狼狽の余り轉舵を誤り墜落した、幸に搭乗者は輕傷で機體は大破を免れたがこれを現在して居た體操教師は憤慨の余り通力を失つた久米の仙人の醜態を航空所監督に上申したかくの如き醜態は支那ならでは見られない漫畫式な圖である

大邱のモヒ 京城に波及

本町署司法係は五日午後一時府内黄金町一丁目岡田旅館に醉口三郎（三）を逮捕した、右は大邱署において檢擧中のモルヒネ密賣事件の主犯者らしく大邱署よりの照會電報により引致したもので事件は更に大邱、本町兩署の活動となるやも知れず注目されてゐる

哀れな夫婦

黄金町通り八番地四〇ノ六守部某（時に名を秘す）は夫婦に子供二人の四人ぐらしであるが先年事業に失敗以來適當な職なく身に文錢のたしなみも覺くないところから各方面の宿屋の職を求めてゐるが適當な職なくその日の糧にも困るので先日來數日人前獨り土工人夫として出てみたが勞働にたへかね今は救人の途なく途方に暮れてゐるところに妻ウメノ（三〇）は

氣にかゝり恐く慘憺たる状態に陷の無代讀職を得受た外時折り米、麥や患者の爲藥物などを供給してやつた、この事情を聞き知つた龍山元町二丁目病院は運んでウメノて一家を支持してゐると

寢冷が原因で 赤痢が增加

宵の内暑苦るしく 朝方冷へて罹病する

本町署管内の赤痢病は八月に入つて一時小康を見た感であつたが四日に至り一時七名の患者發生した嚴々發生の傾向である本夏は例年に比し宵の内の暑さが激しく朝方冷えて寢冷えを起こし烈な腸をして遂に赤痢となるらしいので一般に注意すべきである

府立圖書館 閲覽者增加

七月中における府立圖書館の閲覽狀況を見るに本館の閲覽人員は六千六百七十三人にして開館日數二十六日にて一日平均四十四人のいづれも增加を示してゐるが其内譯は左の如し

▲本館 △普通閲覽三、〇五五△無料閲覽八八△新聞閲覽一、六三五△兒童閲覽三六〇計五、一三八

▲分館 △普通閲覽四、九八〇△無料閲覽一、四〇七△兒童閲覽二八六計六、六七三

仁川行臨時 列車

京城鐵道事務所では七日の日曜日は仁川行の納涼客が混雜するのを見込んで左記時間で臨時列車を運轉する

仁川行京城午前八時四十五分發 京城行 午後六時仁川發

汽車賃割引 木浦煙花大會に

七日木浦において開催さるゝ煙火大會に松汀里、光州より木浦驛行往復に對し汽車賃を三等二割引することになつた

百草溝支那兵 國境に出動か

【間島特電】確なる筋より聞く所によれば百草溝駐屯支那陸軍約二百名は近日中に國境防備の任を帯び平壤林へ出動すべき内命を待ちこれが準備のため牛馬車を徴發中

能樂界の大家 桐谷氏演奏會

能樂界の大家、寶生流桐谷正治氏一行は釜山、大邱、大田を演奏し明五日入京するを機とし鐵道局において同氏歡迎を兼ね八日朝鮮山鐵道俱樂部において又京城公會堂において六、七の兩日演奏會を催すといふ、朝鮮に斯道の大家を迎へしことは半島謠曲界に活氣を興ふること大であらう、なほ元山咸興、平壤の各地においても演奏するといふ演奏番組は左の通り

六日（素謠）俊寛、賴政、隅田川（一調）遊行柳（仕舞）玉葛、殺生石

七日（素謠）加茂、忠度、松風、陵歐、（一調）卷絹（仕舞）小敦、天鼓

八日（素謠）玉葛、國栖、長濶、鶴之段（鋼雉子）賴政、菊人。

天幕村を訪ふて― 山中に清かな集ひ

澤山な寄贈品もあり 樂しまるる日曜の天幕村訪問

朝鮮における最初の公衆的なキャンプである本社主催の北漢山下の天幕村はすでに第四日を迎へ、豫期された自治のもとに、夏をよそにした生活を築み、和氣あいあいたる日をおくつて居るが、七日には更に京城アルコウ會主催の下に登山隊を組織して同日テント村を訪問し一日を村人との交歡に愉快に暮す事となつた、テント村には五十余名の村の人と警察側からの參加者があり、これにアルコウ會員ものであり、炎熱猛威を振ふのも、ものともせず登山する事も、共に痛快味を多分に有する夏の格好な催しであると、各方面の賛助はふるやうに寄せられて居る、馬野京城府尹もこの企てには頗る好意をよせ、都合によつてはテント村訪問をしたいとの意をもらして居る位で、特に七日のアルコウ會の登山隊に託して、シトロン二箱とリンゴ、成歡まくわ瓜數百個を寄贈された、これはテント村で、登山隊とキャンプの人達とが、和らかな宴會に用ひられるもので、山中二百名におよぶ大宴會こそはじめてのものであらう又大日本ビール會社京城支店長川村喜一氏も特に同社のサツポロビール四ダース入り一箱を寄贈する事を申出でられ、かくて七日の登山は登山隊の持參するこれ等のお土産ものと、村の御馳走とで山の園ひをみせるであらう

寄贈 京日テント村慰安品

六日デーに櫻井町二ノ四一ビートン本舗より進入時記ビートン牛乾燥品六十個の寄贈があつた

鮮人の縊死

四日午後六時頃府内大和町二丁目老人亭上松樹中に年齢二十三、四

子供の樂園 と申込

赤十字社京城支部の兒童保健增進のためにする夏季兒童保養所はなほ三十名收容の見込につき希望者は至急京畿道廳内日本赤十字社京城支部へ申込まれたしと

泥棒の豆腐賣子

成南甲山郡生れ當時京城府本町豆腐賣子鄭盜罪科一犯李南（三）は去る四月十六日府内旭町服部某方の玄關にあつた赤皮短靴代十五圓

が警報したのを手はじめに府内十數ケ所で數十圓の寄附を得き物品は入質の上酒色の費に供して居たは事發覺し四日本町署に檢擧された

アナウンス

▲娼妓といふはずに酌婦といふことにしやうといふ相談が八君子の間に持上つた▲此間も誰かゞいつたことだが、下女が女中となり小使が使丁となり門番が守衛となり下駄直しが履物修繕となる世の中だ、形式だけならなるべく立派な名前をつけた方がよさ相ではある▲しかし内容の伴はない看板ではかへつて心のむなしさをおもはせる、汗くさい女の指にダイヤが光らうともそれは贖りには値ひしない▲法廷に立つ被告の抱いた乳呑兒にパンを與へたゆかしい裁判官がある、この判決こそは監獄を刑務所と改稱するにどか增して美はしい情操への響きであらう、この心掛だにあるならばわれは娼妓を娼妓と呼ぶに敢てやましさを感じない▲お醫者と呼ばれても藪醫者は藪醫者である

線路に寢て 轢死

四日午後九時頃京義線陸谷驛を通過したる旅客第二列車の前方線路内に鮮女（二十七歳位）一名線路を枕り居りした為汽笛と共に急停車をなしたるもおよばず轢死せり死體は黄州立會面事務所に引渡す

汽車から飛 降りて轢死

四日午後零時頃湖南線新中里を距る三百二列車が發車後一號驛路附近において三等客席職人男三十六歳位の者飛び降りんとして車輪と車輛との間に挟み轢死した、其為同列車は現場に十八分間停車した

阿片連類者 芋蔓式に檢擧

阿片事件の巨頭支那人李寶經檢擧以來一味は芋蔓式にあげられてゐるが四日午後四時頃府内南大門通り一ノ二三洋服店主支那人上海生れの王立山（三）は阿片密吸收者として檢擧され器具一切阿片二百匁と共に押收された

土用稽古

安東警察署の劍道土用稽古は一日終了し引續き十日間柔道部の稽古を開始した（安東電）

スポーツ

8A―7 大連善戰して 京城遂に惜敗（全國都市對抗野球戰）

【東京電報】全國都市對抗野球戰大連對京城試合は午後三時神宮球場に於て天知（球）内田（壘）兩氏審判の下に京城先攻にて開始、▲一回京城西村の安打ありしも入らず、大連木原、芝田四球永留の緩打で二點を入る（此と中村の安打で）▲二回大連又二點を加へ▲三回京城能代四球西村三壘打、寺岡の安打で二點を入れ敵失で寺岡生還して三點を回復し試合白熱す▲四回兩軍無點▲五回（大連石岡投手立つ）から第七回まで兩軍共に危機を巧みに逃れ五回京城緊しい當りを見せ一壘に得點を許さず▲八回京城一點を得て同點となる大連無點▲九回京城四球、宗政（P、H）中堅前に安打、田原赤一壘に安打して満壘となり木原撃打の後芝田中堅に三壘打を放ち二點を得同點となる（京城木下投手に代る）次いで氷留スクイズを失したるも捕逸に芝田生還八對A七で京城惜敗、閉戰午後五時三十九分

	京城	大連
打者	村岡、（關）千島、稲葉、田、田代、西今、劉兒、小役、永藤、能	原田、留、夕上、岡村、玉上、城、木、芝、氷、ア、三片、中、兒、井、南
守備	二、中、遊、右、一、左、捕、投、投、三	右、一、左、中、捕、三、投、遊、二
成績	32打數 11安打 3打點 6三振 6四球 4盜壘 3エラー	29打數 7安打 4打點 2三振 5四球 1盜壘 1エラー

備考 三壘打西村、芝田、二壘打氷留、劉十、犠打兒玉二、捕逸後藤

5―3 東京勝つ 對仙臺戰

【東京電報】全國都市對抗野球戰東京對仙臺試合は五日午後零時三十分より神宮球場に擧行され五對三で東京側の勝利となつた

鮮銀庭球團 仁川遠征

朝鮮銀行合宿庭球團はさきに京城銀行庭球團を撃退二組を破りて翔り陣勢を示すべく七日午前七時發にて仁川朝鮮銀行支店庭球部の招きにより同支店山根町コートにて決戰をすべく遠征すると選手諸君は寶麗萬式であり出場選手は山下支店長以下十一名で山下稀親和、花田清岡組、小池吉村組、加藤馬場組、太田小川組、西川杉谷組である

資本金 一億五千萬圓
株式會社 安田銀行京城支店
本店 東京市麹町區永樂町二丁目
支店 釜山 仁川 平壤 其他内地 百四十三ケ所

朝鮮水產共進會銅牌受領 朝鮮副業共進會銀牌受領
魚釣具 投網
京城永樂町二丁目 吉備商會 電話本局三二四番 振替京城四三八番
御小賣共御申越次第定價表進呈

補欠募集 藥學科若干名 ▲規則書要切手二錢
日本女子藥學校 府下代々幡町七二九番地

米穀檢查員講習生募集 全滿米穀同業組合

岩倉鐵道學校 東京市下谷區上車坂町

精確な時計と眼鏡は是非弊店へ御用命を……
時寶堂時計店 京城大和町二丁目

石版活版印刷並に印章、文具、官公署用紙
合資會社芝田印刷所 電話一五三番 振替京城六二五三番 京城大和町

銘茶 陶磁器
漆器、銅器、金物、荒物、世帶道具一式
和波商店 電話二二八番 振替京城八四七四番 京城大和町二丁目

蚊とりは 專賣特許、人畜無害 イマヅ蠅取粉に限る
本品を灰の上に置にて點火し靜に火を吹き消せば、自然に燻り室内の蚊はすぐ全滅す、蚊取線香より五倍もよく効き、且つ落ちた蚊が必ず死ぬ。蚊取りには、本品が一番衛生的で且つ最も進歩した品であるから、是非使用せられるがよい。定價一圓（半斤）一圓二十錢で到る處の商店にて販賣。品切れの時は大阪京町堀通り二、今津化學研究所（振替大阪六八〇八九番）へ送金申込

京日案内
五號活字十五字詰五行一回壹圓五十錢
家政 京城 ……
恩給 京城若草町四九 ……
徵兵 保險の ……
外務 京城永樂町二 大田出張所 ……
ピアノ 京城南山町 ……
南京 虫退治には Aクームヒン ……
黑燒 京城 ……
ラヂオ 京城府本町一 ……
恩給 京城 ……
南京 虫にモリス ……
恩給 京城 ……
社員 京城永樂町二ノ七六 ……
恩給 公債買入 京城黄金町 ……

夢に狂ふ　(164)

吉井勇作
多田北三畫

鐘木の二階（五）

さうすると喜久次は眞顔になつて
「のろけだなんてそんな浮いた話ぢやないわ。あたしね、ほんとはずゐぶん前から或る人にほれてゐるのよ。」それでもあたしはたゞ自分で心の中で思つてゐるばかりで、その人にも何にもいはなければ、また友達にも誰にもいはずに今日までずつと過ごして來たの」
と言つたが、不圖淋しくなつたと見えて、ちよつとうつむいて、うそ寒さうに肩をすぼめた。やせた喜久次が今日はいつもよりも一層やせてゐるやうに見えた。が、平川が茶化すやうにまぜつ返すやうな調子で
「にゝゝゝゝ……それでも辛抱し切れないから、何とかいつて男を口説いたらいゝかつて相談なんだらう。どうだ、喜久次。」さうぢやないのかい」
「ある人なんて大變ひよ。」
「おや、おや。いよく以て御挨拶だ。」
平川はさういつてから山岡の方を向いて、
「ねえ、山岡君。どうだい。少しまゐつたぢやないか。」
と、山岡君は面白さうにうなづいて、
「はゝゝゝゝ」「いや、なかく面白いよ。喜久次。お前のほれてゐる男つていふは一體誰なんだ」
「えゝ……さうね。それはいへないわ。あたしの方ぢやあかまはないけれど、向ふの方が迷惑をするといけませんもの……」
「なあにかまふものか……。女にほれられて迷惑する男なんてありやあせんよ。」
「そりやあなた方のやうな方なら自惚れが強いから直ぐにいゝ氣持になつてしまふでせうけれど、あたしの惚れてゐる人はそんな呑氣な人ぢやないわ。」
「おや、おや、また惚氣で。」
平川はがつかりしたやうな調子でつぶやくやうにいつた。

といふと、急にまた酔を感じたやうにそこに置いてあつた盃を取上げて、
「實際いつちやいけないわ。から見えたつて藝者なんですもの、男をどうして口説いたらいゝかつてこと位は心得てゐますわ。しかしね、あたし何だかそんなみんながやるやうなほれ方はしたくないの。あたしの思つてゐる男だけはね世間にうぢやうぢやしてゐるやうな手前勝手で助平な男と一しよにしたくないの。もしあたしに出來ることならば、立派な箱の中にちやんとしまひ込んで置いて汚れた浮世の風なぞには當てたくないと思つてゐる位だわ。さあ。」そのつもりで、御師、ひとつお酌をして頂戴……。」
「おや、おや……勝手な熱をきかされた上に酌をしろつていふんだな。これぢやあ何しに來たんだか分りやあしない。」
平川はそんなことをいひながらもお酌をしてやると、喜久次はぐつとそれを飲み乾してしまつて、
「何しに來たんだか分らない位なら早く歸へつたらいゝぢやありませんか。奥さんがなくなつてからまだ十日もたゝないのに、遊んで

紙上病院

陰萎

【問】一、陰萎に特効藥ありや？その藥名は？二、陰莖が左下へ（後）方にねぢきがりたるに、その整形可能なりや？若し然りとせば費用は（鷄客生）

答＝一、陰萎はその原因により特効藥あるものもありなきものもあり。二、陰莖の變形の程度により又原因により可能なるもあります。若いづれも醫者に相談するがよい（外科皮膚科瀬戸病院長）

黄綠の痰

【問】約二週間前より朝洗顔の際に痰を吐けば黄綠色の痰が出ますそれが朝一時だけであります何分片田舍でありますから醫院がありません御手數ながら自家で療法を御教示下さいませ（Y生）

答＝通常の吸入器を使用して鼻孔から吸入し鼻内を清潔にして時々硼酸水又はオキシフルの含嗽を勵用なさい（耳鼻科杉本病院長）

鼻が赤い

【問】三十四歳の女ですが昨年よりめきく（と鼻が赤くなりいつも二つ三つブツくが出來てゐました暑い時などは鼻全體に瘡汗をつけた樣になります全治の見込はないものでせうか（心配女）

答＝まづ二十倍ヒノゾール液を日に數回塗布し漸次濃度の濃いものを用ひなさいそれでも全治せぬ時は紫光線療法・電氣神經療法等に移らねばなりません（耳鼻科杉本病院長）

癒着症

【問】私は「ニヨ蓄症」との診斷で手術を受けました處その當座二、二ヶ月位は氣持ちも好く呼吸も樂でしたが間もなく以前と同樣に鼻中に膿が貯かつたものと見へて呼吸も苦しくなり鼻汁をかんでも前記の膿に引かゝるのが充分に取れず後へ吸ひ込めば咽喉から出て來ますその他の病狀も全然以前と同樣ですが一體「ニヨ蓄症」は根治せぬものでせうか（末田五郎）

答＝ニヨ蓄症といふ病名は多分蓄膿症の誤りでせふ今一度手術する必要がありません（耳鼻杉本病院長）

犬にかまる

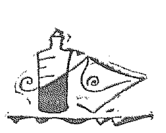

【問】犬の咽喉のそば肉を食つて右の足のふくらはぎをきず物の上からかまれ出血多く。直に消毒の診斷にみてもらひ消毒しました、その後十日ばかりの今日では殆ど痛みも感ぜず一寸四方程かたくなつてゐます。既が人の話では狂犬でなくても注射の必要がある、又當時何ともなくても十年後にでも發病する事がある等種々いはれますが果して如何なものでございませうか（角）

答＝傷よりも、犬が狂犬か何かをよく、獸醫に調査して貰ふ事です狂犬なればすぐにも注射した方がよい、健康な犬なら放置してよろしい（外科皮膚科瀬戸病院）

火傷の手當　其他應急措置

◇火傷――もし身體の三分の一以上の大きさのやけどをすると、生命の危險に瀕ります。火傷の手當てには患部に油を塗るか、ワセリンを塗つた後、ホーサン水ゑん法を施します痛みがひどい時にはアスピリンを服用してしづめます。

◇癤疔――これは一名鑑識フンケルといひます、顔面の正中線すなはち口、鼻、額のまん中のあたり又はその附近に出來たものは特に注意し、さわらぬやうにしなければなりません。手當てはヨードチンキを塗りホーサンゑん法を行ひます。高熱は往々頭腦の傾向です

◇狂犬や鼠にかまれた時――早く傷口を口で吸ふか、吸角を用ひて吸引した後、ヨードチンキを塗り後防注射を行ひます。狂犬に咬まれたのは夏期殊に用心がありますからぐ、又頭部に近い程傷の痛よろしい、又頭部に近い程發病が早いから手當てを早くしなければなりません。

◇腦溢血――すなはち卒中と同じです。中風でよく突然卒倒する人がありますが、かやうな時には頭部を高くして、氷嚢或は水枕を用ゐて安臥させ、足部には湯たんぽをあてゝお醫者の診斷を待ちます。

◇腦貧血――早く着物を寬かして頭部を低くし、安臥させて、顔面に冷水をかけてやり胸部に芥子泥を貼ります。そして赤酒（ブランデー）や濃厚なる茶等を與へます

◇急性化膿性乳腺炎――硼酸ゑん法を施し、乳房を高擧して置きますそして授乳はせぬ方がよろし。

讀者らん

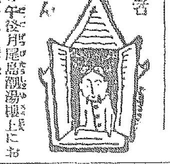

▲三日の午後月尾島潮湯樓上における盗難事件に際會したわれくは、傷害と執えうなる猜疑の下に甚だしい不快を感じた。反省して欲しい（宿泊）▲冠山部日新聞をお送り下さいました、冠山府の御親切な御方に御禮申し上げます（明治町奧田）▲孤獨渡航の寂しき青年同情ある奥地の方で精神的にお交はり下さい（二十一男）▲鮮人で南米ブラジルへ移民の手續きで渡航することが出來ますか仔細に御知らせ下さい（一鮮人）

圍碁新局（四）

先　杉原慶之助（二段）
長谷川章（四段）

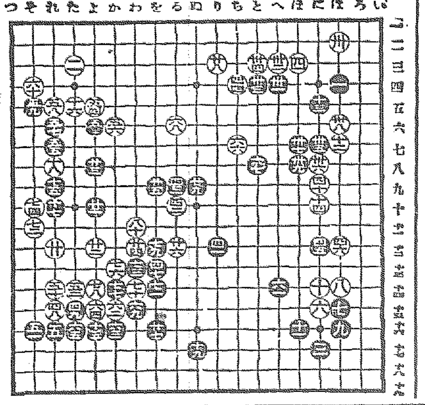

へ十四	か十五	か十六	よ十五
た十六	ち七	と八	る六
わ十五	わ十四	を十四	そ十一
わ十三	そ十	れ九	か十三
か十四	よ十四	を十二	わ十一

演藝案内

大正館

京城一のカステーラ　朝鮮飴ハ　本町五　長崎屋　電本三三三

當る四日より　涼味萬斛の特別大興行　プレアード映畫カスニエ作品　原作フレデリツク、オリンハート　レツト監督カスニエ　男を苦にする女　フランクメーヨ氏　メーブジュリヤン主演　六卷
蒲田特作監督大久保忠素　大衆劇　やきもち　八雲恵美子、齋田正子、松井潤子、三田英見、小藤田正一共演　七卷
松竹キネマ京都撮影所超特時代劇　林長二郎主演　衣笠貞之助監督　大佛次郎原作　總指揮衣笠貞之助　秘められたる徳川幕府の最後の火花、彰義隊の血戰　鬪軍　八卷
岡島艶子、小川雪子、千代田綾子　高松錦之助助演

喜樂館

納涼特別大興行　八月四日より　日活現代劇部超豪華特作品　スポーツ映畫　大活劇　漕艇王　八卷
主演岡田時彦、夏川靜江、伊藤隆世、三桝豊
◇初夏の大河に二艘のボートが今や決勝點に向ふ！汗を握る手に水を切つて進むスター映畫に提供F・B・O社作品
◇慈性の愛　子守唄　七卷　主演ロバート、アグネス、アンナ・Q・ニルソン嬢
弱きものゝ名は女であるかも知れぬ恐らく母の愛の力より偉大なる力はあるまい
日活時代劇部特作品　辰巳嵐　六卷
主演尾上多見太郎、櫻木梅子
それは一夜の雨に散つた嵐の花片にも似て燃ゆる想ひに焦れつゝも哀れ無慘の嵐に散らされた若人達の戀物語

黄金館

五日より公開　マキノ特作　三大名編　市川百々之助主演　傳說義話　お小姓小六　林太郎、澤田子主演
現代劇　村の娘　五卷
新門辰五郎　八卷
助演片岡千恵蔵、光峰を子
◎改善の第一歩として從來の納涼の諸制度を撤廢する事と同時に館内へ持ちて出得る限りの優秀映畫を提供します。尚ほ其の料金は最低料金でおみ下さい。

中央館

マキノキネマ
三日封切超特別大興行　東亞の戲映界に大劇映畫週間　納涼の大大當り特作　東亞　毛谷村六助　全七卷
マキノプロダクション提供　勝田原作原駒子主演
大阪每日新聞連載小說
現代劇　炎の空　三上於菟吉氏原作　富士前子、鈴木繁、荒木忍　八卷
マキノプロダクション超特作
文藝大作　萬花地獄　全六卷　第三編
武侠劇　原作吉川英治、監督小沢不二夫、主演岡千里、松浦月枝

京龍館

八月五日より上映　日活現代劇部作品　現代映畫　中野英治、伊藤みはる共演　全五卷
P・D・C・特作映畫　セヴイラの毒婦　全八卷
ハント、ストロムバーグ氏作品、プリシラ、ディーン孃主演
スペインの名花セヴイラの毒婦が戀かに吹く南國地中海の風に靡く荒れ狂ふ牛を闘ふ勇士に命を賭けて戀ふ情熱の女は…血と砂の情熱の…！
大河内傳次郎主演　剣　半九郎捕物帳の内
雨と降る白刃の下を潜り血と涙に彩られた半九郎の半生……

十二指腸藥

斷食も下劑もいらず苦みも疲もせず驚く程偉大の効力あり
本劑は腸中の寄生蟲を驅除し元氣を回復し健康への方向に轉換をなし三回にてスツキリ治る、又常に用ふるも普通の藥用は著しく恢復を早めます、心臟病に効あり
◇ハガキにて御申込次第直に發送致します
價　一日分　七十五錢　二日分　一圓四十錢　三日分二圓　十日分五圓（前金送料十二錢）代金引換二十八錢（內地）
本舗　熊本市ワイフ町　藤田彌三郎藥舖
代理店　釜山府辨天町　袋屋藥局

驚くべき產卵ト育雛成績
Ⓣ印　粉末完全配合飼料
東洋畜產興業株式會社

陸軍衛戍病院御用
牛乳
荒井牧場　電本一〇〇四番　龍七三一番
場主　荒井初太郎

設立　明治三十八年
資本金　六百萬圓
京城府南大門通一丁目十四番地
株式會社　漢城銀行
頭取　韓相龍
支店　南大門、東大門、西大門、本町、水原、平壤、開城、大邱、東京、大阪

最上醤油
鎭南浦
合資會社　柳原釀造所
電話一四三番

サッポロビール

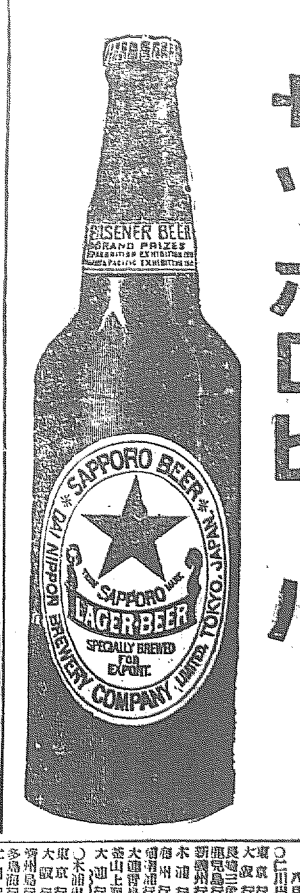

ミツワ煉歯磨

みつわねりはみがき

◇特に舶來品と比較御試用を冀ふ。

初めて出來た理想品との御好評を蒙つて居ります。卽ち、其味も匂ひも、又色も舌觸りも全く申分が有りませんから、例へば直ぐ玉露の茶を飲んでも、更に其微妙な味に障りが無いのです。況して其歯磨としての效果に至つては、現代口腔科學の粹を採つて、研究精製せられて居りますから、優秀無比です。

特徴　苦味が無い。味が良い。脂臭く無い。匂ひが快い。

大形チューブ入　◎ミツワ煉歯磨

8.18

◎ミツワ石鹼本舗　東京　丸見屋商店

朝鮮郵船定期航路

◇博多線　◇釜山丸　毎週土曜日仁川出帆大連へ
○仁川出帆（代理店内國通運支店）
東京行　櫻島丸　八月七日
大阪行　京江丸　八月一〇日
鹿兒島行（長崎三角）　慶南丸　八月二四日
新義州行　全州丸　八月一九日
木浦行　昌原丸　八月一二日
濟州行　（玉浦）日高丸　八月九日
大連行（青島行）　昌慶丸　八月一一日
釜山上海行平安　會寧丸　八月一〇日
大連行　慶南丸　八月一八日
○木浦出帆（代理店山野回漕店）
東京行　櫻島丸　八月九日
大阪行　漢江丸　八月一二日
濟州島行　海州丸　八月九日
多島海行　咸興丸　八月一一日
仁川行　咸原丸　八月一六日
新義州行　全州丸　八月一六日
釜山上海行　平安丸　九月二日
○釜山（出帆取扱店大池回漕店）
阪神經由東京行　櫻島丸　八月一一日
阪神經由大阪行　漢江丸　八月一三日
北鮮經由大阪行　釜山丸　八月八日
長崎三角鹿兒島行　慶南丸　八月二七日
新義州行　全州丸　八月一五日
北鮮行　咸興丸　八月一四日
浦鹽行　濟州丸　八月一七日
上海行　平安丸　八月一六日
鬱陵島行　慶城丸　八月七日
江原道行　咸鏡丸　八月八日
濟州島行　京城丸　八月七日
宇品經由大阪行　立神丸　八月一四日
元山浦潮淸津行　立神丸　八月六日
○元山出帆（代理店内國通運支店）
大阪行　淸津丸　八月一九日
大阪行　京畿丸　八月一〇日
浦鹽經由淸津行　忠淸丸　八月九日
江原道行　白頭山丸　八月一三日
淸津直行　平壤丸　八月九日
城津寄港淸津行　光濟丸　八月三日
雄基行　寧川丸　八月八日
浦鹽行　淸津丸　八月九日
釜山、宇品、大阪行　立神丸　八月一二日
淸津直行　立神丸　八月八日

△金剛山航路
使用船かも丸
ディーゼルエンジン最新型
八月六日より八日迄代船慶南丸就航
●釜山出帆（急行）（朝鮮汽船取扱店釜山回漕店）
麗水行　各港寄港　毎日前十一時
木浦行　各港寄港　毎日後一時
馬山行　各港寄港　毎日前九時半
統營行　（急行）　毎日夜十一時
浦項、方魚津行　各港寄港　毎日前十一時
●木浦發行　毎日前十時
釜山行　各港寄港　毎日後一時
朝鮮郵船株式會社　南大門通五丁目
電話本局四一九五、四一九六、四一九七、四一九八番
釜山支店　佐藤町　電長一六四四番
元山支店　南濱通　電長一〇三番
仁川出張所　海岸町　電長三五一番
京城代理店　內國通運　電本一七九、三二〇番

大阪商船株式會社

●關門神戶大阪行（群山木浦經由）
大智丸　八月八日
光京丸　八月十二日
大連丸　八月十四日
長山丸　八月十九日
△東京行
平和丸　八月三日
●大連行
大連、青島、上海行
大連丸　八月八日　前八時
大連行　木浦、釜山、長崎、鹿兒島、三角、若津行
大信丸　八月十四日　正午
●元山出帆
淸津、雄基行
景福丸　八月十二日　後五時
釜山、門司、宇品、神戶、大阪行
照國丸　八月七日　後二時
●淸津行連絡御便利
京城驛午前御乘車、元山御乘船淸津御着
關釜連絡船ニ付京城ヨリ一等乘客ニテ至極
內地各港出帆主要航路
內地各港出帆主要航路
●歐洲行每月一回●南米行每月一回●濠洲行每月二回●北米行每月二回●印度行每月一回●南洋行每月二回●甲谷陀行每月一回
其他大阪商船會社ノ各航路ハ會社ニ御問合セ願フ
大阪商船株式會社仁川支店　電話二一〇、二一一番
京城代理店國際通運株式會社支店　電話本一二〇七、一五九七番
仁川代理店　仁川本町一丁目　電話四一番
仁川代理店　仁川港町六　龍田組支店　電話七二番、四三番

京城日報
夕刊

洋食宴會の御用命は
專門の 十屋
京城本町二
電本一六〇二

萬策つきて― 幕を閉ぢた軍縮會議

三國全權の各宣言に次いで 共同宣言を名殘に

【ジュネーヴ四日發聯合至急報】三國海軍々縮會議最終總會議は愈々四日午後三時八分から開會された、各國代表着席するや、議長米全權ギブソン氏は開會を宣し、單刀直入的に三國軍縮會議は遺憾ながら協定に達し得なかつたと宣し、次いでギブソン氏は英全權に對し聲明書を發せん事を求めた、ブリツヂマン氏は英國の宣言書を發表し、次て齋藤全權は起立し、同じく日本の宣言書を發表、最後にギブソン氏は既報（前刊一部既に記載）共同宣言書を發表し、之が終ると今回軍縮會議に對し會場その他に關し國際聯盟に世話になつた事につき聯盟事務局に感謝の意を表した、右終るや一同はギブソン氏に對し議長としての勞を感謝した、會議はかくて何等の討議もなく簡單に終了した、時に午後四時十三分、開會以來四十六日の長きに亘る海軍々縮會議もこゝに全く最後の幕を閉ぢたのである

ギブソン氏

ブリツヂマン氏

齋藤實子

會議は終了 殘るは事務の後始末

【ジュネーヴ四日發聯合】會議後一兩日間は三國代表間で今までに意見の纏まつた點だけにつき打合せをするが これは事務の後仕末であつて會議は四日の本會議で終了したのである、會議は非公式に休會との文字を使つてゐるが 會議は事實これで終りである

英國にあたり日本を稱揚 米全權ギブソン氏の聲明

【ジュネーヴ四日發聯合】アメリカ全權ギブソン氏の聲明內容は左の通りである

最近英國外相チエンバレン氏が英、米間の既定趣旨の無視を力說された點はわれ／＼と全然意見を同じうするものである、然しわれ／＼はこの信念と英國がアメリカの欲する程度の巡洋艦若干隻を要求する權利を承認するを肯じない點とを調和せしむるを困難と思ふ、又英國がこのアメリカの要求を承認せざりし理由をあらしむるなしとなればアメリカが備砲八吋の巡洋艦を若干隻所有したとて英國にとつては何等の危惧の念を與ふる理由がない、かつ五國會議で補助艦總屯數四十五萬屯に同意しながら僅か五、六年で英國現在の海軍建造案は六十四萬屯を算してゐる 英國は世界の如何なる國とも比較のとれない程の尨大な補助艦隊を維持せんとする理由は何處にあらうか、日本全權が常に屯數引下げを終始一貫支持され來つたことはアメリカ代表の大いに多とする所である 願はくは近い將來にもつと高い見地で軍縮會議を再開したい

米國の要求は解しがたい 英代表ブリツヂマン氏聲明

【ジュネーヴ四日發聯合】英國全權ブリツヂマン氏の聲明內容は左の如くである

アメリカ大統領は各國の海軍は國防の安全を維持する最少限度に止むべきものだとの勸告を試みたが、英代表はこれに從ひ巡洋艦問題につき極めて明白に說明を試みたがアメリカは既定の總屯數內において備砲八インチの巡洋艦數を制限することを承諾しなかつた英代表はアメリカが何故多數の大型巡洋艦並びに多數の備砲八吋巡洋艦を要求さるゝやその理由を知るに苦しむ、英國はアメリカの驅逐艦、潜水艦の優勢に對しこれと同一の勢力を得んとする希望を持たない、この點により洩して アメリカの行動につき危惧の念を抱き居らざることが明白だらう、日本は大體英國案に反對でなかつた、英國は下級巡洋艦に八吋砲を備へんとするアメリカ案を承認し得ない 何となれば下級巡洋艦に八インチ砲を備へれば各國艦隊の攻擊力を大いに增加することになるからだ、今回の會議において三國共に滿足する樣な協定が出來なかつたことは遺憾だがこれがため三國間に何等の敵愾心を誘起することなく、まして新らしい建艦競爭の企てがないことを喜ぶ

軍備の制限は依然繼續す 日本全權齋藤子の聲明

【ジュネーヴ四日發聯合】日本の全權齋藤子の宣言內容は大要左の如くである。

英日間の屯數の差を接近させるため兩國委員は一つの覺書を作り總屯數は英國案に從ひ英國五十萬、日本三十二萬五千屯も、潜水艦は同率二十六萬屯とした、一萬屯以下の八インチ砲問題については日本は原則としては英國案に賛成しかねるが一九三六年まで建艦しないから那に躊躇を感ぜずと言明しておいた、日本は英、米間の協定案を見たがなほかつ英全權國後の會見で 英、米間に意見の差は依然として解けぬのに驚いた英米間の紛爭が主として巡洋艦に備砲問題にあるを知りかつ日本も巡洋艦の備砲問題では英國と意見必ずしも一致しないので愈よ妥協案を出した、この案は終に英、米の承認する所とならなかつた、日本代表は今回の會議で三國間に協定が成立しなかつた事を非常に遺憾とするが、この努力が全く失敗に終り徒勞に歸したものとは思はない、何となれば現在といへども日、英、米三國は常識によつて軍備を制限しつゝあるのであつて、今後三國間協定を作り軍備の競爭を制限せんとする企ては依然繼續され必ずや早晩成功を見るべきを確信するからである

總屯數にも備砲にも觸れぬ 英米二國が日本案に反對した理由

【ジュネーヴ四日發聯合】三日夜日英米三國全權はアメリカ婦人の別莊においてひそかに會合し日本の妥協案において協議をこらした結果、日本案は總に英米の容るゝ所とならなかつたが、英米が日本案に反對したのは日本案には總屯數問題も又備砲の口徑問題も何等觸れてゐないためであつた

決裂の原因は準備の不足 齋藤石井兩全權語る

【ジュネーヴ四日發電】會議散會後齋藤全權は四十余日にわたる努力もむなしく落膽の色を浮かべて語る

會議の不成功は甚だ遺憾至極だ日本は幸ひ會議を通じ英米兩國の何れとも衝突する如きことなく友交關係を損はなかつたことは、せめてもの幸ひである、次回は出來るだけ早く開會したいが一九三一年以前に實現するか否かは判らない、會議決裂の有力な一原因は各國とも準備が足りず研究を要する問題を取扱ひながら飾り結論を急いだためだ、

次いで石井全權は語る

英米兩國の感情がおさまらぬ內は次回開會の見込はない、暫く待つてゐれば自然兩國の感情も解け合ひ再び相寄つて地固まるの結果を見るであらう、本會議を通じて日本の收穫したものは平和的精神を世界に示しそのためには自ら高價な犧牲を負ふ高潔な態度を示したことである

四頁に亘る長文のもの

【ジュネーヴ四日發】三國共同宣言は四ページにわたる頗る長文のものであつて、日英米三國政府間で協定の出來た部分並に遂に意見の一致を見なかつた點を詳細にしるしてあり『日英米三國は適當の時機まで今回のジュネーヴ會議を休會とすることに意見の一致を見た、但三國政府はジュネーヴにおいて開始される補助艦制限に關し研究は依然繼續することに相談の範圍が纏まつた、かつ三國の親善は何等の理解は以前と變らない』と結んでゐる

日本全權は六日壽府を出發 英米全權もそれ／＼壽府を引揚げる

【ジュネーヴ四日發電】齋藤全權は來たる六日當地發、二十二日上りナポリ發の日本郵船榛名丸で歸朝する石井子は矢張り六日パリーに向ひ九月三日マルセーユ發諏訪丸で歸朝すべく英米全權もそれ／＼引あげ準備中である明五日は三國少壯外交官の會合を開き議事錄その他の整理等後始末を行ふことゝなつてゐる

日本案は發表出來ぬ 海軍側ではこんなことを言ふ

【東京電報】日本側作の內容はこれを發表すれば英米何れかが異議を唱へたかゞ判り會議決裂の責任者として批難さるべく、かゝることはその國に對し氣の毒であるとの理由で絕對に公表せぬことにした、これにつき海軍當局は外交官は政治的問題として取扱はねば解決困難なりと稱し素人考へででつちあげたから滑稽極まる劣な案だ、それがため發表出來ぬのだといふてゐる

海軍經費の節約が出來ぬ 英國側の言分

【ジュネーヴ四日發電】三國會議の決裂は一般に深く遺憾とされ、殊にイギリス側ではこれがため海軍經費の節約を斷行することが出來ぬことを遺憾とし、又今回の會議が驅逐艦および潜水艦に關しすでに取きめが出來た部分をも確定として取纏めないで決裂したのは惜しいといつてゐる、尤も今回の決裂がイギリスとアメリカ間の友誼に影響をおよぼす事はないと確信するといつてゐる。

共同宣言は希望の表示 交渉再開の事は明白に規定せぬ

【ジュネーヴ四日發電】三國全權の發表した共同宣言は將來の交渉再開の事は明白に規定してゐない、ただ國際政府が相互間直接に交渉しなるべく早く解決方法を見出さんことを希望する意を現してゐる

面白い對照

【ジュネーヴ四日發電】三國軍縮會議も今日でをはつたが、四十余日の會期中ゴルフや野球の競技、招待會、晚餐會その他社交上の行事の多かつたことは注目にあたひする、今日の懇談會議に開始の時と同じくホテル、ド、ベルグの大ホールにて先と同じ空氣の內に閉會となつた、蓋しジュネーヴは今や國際的社交界のおもな連中、夫人等が詰かけ、立派に粧飾つて賑つてをり、會議參加者の陰慘な空氣と反映して面白い對照である

英米の肚を知つたのが收穫 決裂は遺憾至極だが雨降つて地固るの結果を見ん ◇―岡田海相語る

岡田海相

【東京電話】遂に決裂した三國軍縮會議に對し岡田海相は語る

帝國全權最後の聲明も遂におよばず三國會議の決裂を見たことは遺憾に堪へないしかし帝國としては終始一貫誠心誠意を以て事を示し努力し來つたことを顧みれば內心大いに慰むるに足る、兎もあれ本會議により

◇…三國 の本當の腹が曝け出され殊に米國のアメリカも自國の防禦問題に至れば軍備も離せないといふことを明かに示し、イギリスもその經濟、地理、政治的立場において如何なる補助艦の數量と勢力を必要とするかをも明かにした、各國は今後四ケ年この幾多の材料を基礎として研究を積むことであらうからいはゆる『雨降つて地固まる』の結果を招來することを信ずる、帝國の

◇…態度 は飽まで現有勢力を以て滿足するものである、經濟上の負擔云々のやうな考へからでなく人類愛といふ點から國際の平和を希求し永久に軍擴を要求するものではない

總督光州へ

【木浦特電】四日木浦に到着した總督は同夜一泊五日市內の視察をなし午前九時四十分自動車にて光州に向つた

府の稅務規程を改正

總督府稅務課では從來、直稅、間稅、地方稅、稅關、徵收の五係となつてゐたが租稅制度の整理に伴ひ地方稅規程を改正し地方稅係を廢止し左の四係となした、これは稅務を賦課事務と徵收事務に二大別したのであるが、直稅第一係、直稅第二係といふ名稱の如きは、その內容を明確に表示することが出來ないので、かへつて府民を戶まどひさせはせぬかと目下評議されてゐる、かく係の整合により地方稅係長吉田雄三郎氏は徵收係長となり、稅係と係長は左の如くなつた

▲直稅第一係長河野新一（元直收係長）▲直稅第二係長小田哲助（元直稅係長）▲間稅係長藤井安一（同）▲徵收係長鶴見米三郞（元府稅係長）

名瀬御入港は六日の午後零時 奄美大島御成りの聖上陛下御日程

【鹿兒島電話】聖上陛下の大島行幸御日程は左の如くである

六日 午後零時卅分名瀬沖御着、艦載水雷艇で名瀬町假棧橋御上陸、名瀬小學校迄御徒步成らせられ同校に於て大島郡物産品御覽、▲同日午後二時廿分御發御徒步にて鹿兒島縣大島支廳御着同所御展覽、▲同二時五十分名瀬假棧橋より御乘艇▲午後三時二十分御歸艦▲午後四時御出發古仁屋港へ（古仁屋に御假泊）

七日 午前八時五十分艦載水雷艇御乘艇、要塞司令部棧橋御上陸▲同九時十分要塞司令部御着、同九時四十五分古仁屋小學校御成織品御覽▲同十時四十分司令部棧橋より御乘艦御歸艦あらせらる。

名瀬港の奉迎門 特産の蘇鐵の葉で造る

【名瀬電報】名瀬港では奉迎門をつくる計劃であつたが御警衞を旨とせらるゝ行幸なるよりその旨の意向を伺つてゐたが最近漸く許されたので村民の入口に名瀬産のもののみで當年の椰子が蘇鐵沐浴して建てるとなつた右は全部蘇鐵の葉でつくり時節の對へゴで統をとるものである

御野立所のハブ狩り

【名瀬電報】名瀬の御野立所三神山はさきにハブ狩をなし多數を捕獲したが二日は御野立所近くで金ハブ一尾を捕獲したなほ四日最後のハブ狩をなし一尾捕獲したこれで三神山は全くハブの憂ひはない

横須賀の警戒嚴重 還幸を控へて虎疫發生

【横須賀電報】横濱に近い横須賀にコレラ發生した爲十日の聖上還幸を控へ

親書の紛失は全くの初耳 責任については何も言へぬ 幣原前外相語る

（寫眞は幣原喜重郎男）

【逗子電報】日英通商航海條約御批准書紛失は四月三日のことでその責任は當然前內閣の責任に屬するといはれてゐるがこれにつき幣原前外相を相州逗子の別邸に訪ふ、氏は目下病床にあり二三日前より熱に惱み物のみをとつてゐるが氏は語る

病氣になつてから一切新聞を見ないので御批准書紛失事件も初耳だ併し僕の在任中の四月三日の事だと發表されてゐるが僕としてはそんなことのあつたのさへ今初めて知つたやうな譯である、僕の責任かそれについては今は何とも云へぬ

參內して返納申す 田中外相語る

【東京電報】日英通商航海條約御批准書紛失事件の責を負ひさきに田中外首の手許まで進退伺ひを出した松井駐英大使は容易ならざる失態を痛感し辭職の決意をなしその意を洩した模樣であるがその處置は色々擔憂されてゐるが田中外相は『何時になるか判らぬ紛失した御批准書が發見された場合は自分がそれを携へて參內し陛下に御許しを御願ひして返納することにならう』といふ外はこの問題につき語るを避けてゐる

出兵賛成說は虛傳

【四日某所電報】駐日勞農大使トロヤノフスキー氏が過日發表したといはれてゐる支那における日本の出兵賛成說に對し哈爾濱總領事は公式に否定した旨同地のモルフ紙に發表した

產兒制限に反對多數 その結果は注目さる

【東京電報】最近政府および與黨の一部では社會政策上產兒制限を實施し人口食糧問題解決に資すべしとの論を主張するものあり九日開會の人口食糧問題調査會の研究問題となるはずであるが政府部內の多數はかゝる手段には猛烈に反對してゐるからその結果は今から注目されてゐる

棉作主任會議第二日

各道棉作主任會議の二日目は各道提出事項を三個の委員會に附託し午前中は何れも委員會を開き分擔事項を審議し午後は委員會の結果によつて更に本會議を開くはず

南北の安協に馮一派の橫槍 岡燒き半分で頻りに暗中飛躍

【北京四日發】山西軍の主力たる商震および張玉祥の兩部下にして山西に寢返りせる徐永昌は閻錫山に對し張玉祥の參加せざる妥協實現には反對なる意表示した從つて何成濬の南京は多少延期さるべしとの觀測がなされてゐるが、この閻張玉祥一派の暗中飛躍によるもので南北安協の前途に少しく暗影を投じたもので四日閻錫山は ...

蔣氏の代表鄭州へ去る

【北京四日發】蔣介石氏代表何成濬氏は四日山西の太原から楊宇霆氏に電報を寄せ都合で豫定を變更し再び北京に立寄らない旨を通じて更に鄭州に向かつた

張御曹子が海外漫遊 日本にも一ケ月滯在

【北京四日發】張學良は南北の妥協成りたるを以て日本および歐米諸國の軍事狀況視察のため近く北京を出發する事に決定日本には一ケ月滯在の豫定であると（寫眞は張學良氏）

特許 登錄 商標
金扇味淋
堀內酒造株式會社

清州市街地改測さる 土地所有者は好都合

清州市街地は大正七年以來市區改正及上下水道敷設、無心川改修、朝鮮監事等のため面目を一新し邦人人口も頓に增加し急速の發展をなし同十一年四月市街地稅令を行ひこゝにいはゆる大清州建設の第一段落をつげたのであるがひるがへつて市街地の發動を見るに臨時土地調査局において調査測量を行ひし大正三年四月土地臺帳規則實施當時の總地積數は僅一、〇五〇地番であつたがその後道路施設および一部土地の所有權移動等のため分割の結果二、五〇五地番となり更に同十一年四月市街地區域擴張のため合計四、〇六四地番となり土地臺帳規則實施當時に比し約四倍となつた、なほ市區整理および市區改正等のため分割整理をした結果いちじるしく地籍圖が錯雜となりすでに圖面上に地番地目を表示し得ないもの七五三地番の多きに達し現在の千二百分の一の縮尺では一般道路する如き今後の異動整理は正確を期し得ず、しかして地價の漸騰に伴ひ益々緻密なる圖面により今後の異動整理をなす事は最も困難でこれが整理の完璧を期し得ない事となるので清州郡では他の主要都市の例にならひ現在の縮尺の倍數即ち六百分の一に改測する必要を認め近く今回認可を得たのでこゝにいよ／＼改測事務に着手する事となつた改測により土地所有者の受ける利益は

▲縮尺六百分一の地籍圖（以前の縮尺は二倍、圖面は四倍）に擴大されたので實地との差違か少くなり土地經濟より見て利益である

▲十五年前の調査局の調査のまゝであるから隣界不明となつたものが多い之が今後明確となる事

▲各筆の境界點が確定するため將來これに關する紛爭を防止し得る事

▲改測後に於ては土地の異動は從來より正確、敏速に施行し得らるゝこと

群山龍塘間渡船時間延長

群山と對岸龍塘間の府營渡船運航時間は夏期の如きは日出數時間後の運航開始となり日沒數時間前終航となるため一般に不便を感じゐたが府當局においてもこれが改善の必要を認め八月一日より運航時間を二時間以上延長した結果一般に非常の便益をうることゝなつた（群山）

神宮參拜

四日總數五七三名內譯▲內地人四五四名▲朝鮮人一二〇名▲支那人二名▲團體修養團三〇名▲靜岡縣立商業一〇名▲龍山步兵七九聯隊四中隊二一名▲前年度一一九九名

…會…

◇京畿道農事講習會 二日より道會議室に於て開催中であつた道農會主催の第一回農事講習會は五日午後四時終了、

◇畜産改良傳習會 坡州郡にては九日午前八時より郡內各面技手並に勸業擔任書記を同郡臨津面に召集し畜産改良の傳習を開催

…人…

◇金谷軍司令官 五日朝南部視察の爲出發十三日歸城の豫定

◇有賀殖銀頭取 上京中の處五日朝歸城

◇岡村關東廳警務局長 五日朝田中首相を訪問

◇山井谷氏（東京高等法院判事）

◇大野元山鐵道事務所長

◇松崎直氏（龍山鐵道部庶務課長）

◇松澤光雄氏

◇井上周氏（朝鮮總督府囑託）

◇今村武志氏（京畿道知事）

對山錄

ジュネーヴ會議の幕が靜かに落ちた。三國それ／＼に云ふ立場がある。不自然な妥協より自然的な決裂の方がサッパリしてゐる。少くも日本からいへば。」

◇

人生は永久の連續體だ。「無理に大團圓をつけても、それは一時的の假色に過ぎない。」ヴヱルサイユ會議が最後の平和を贏さず、ワシントン會議が最後の軍縮を意味しなかつたのは當然に過ぎる。ジュネーヴ會議の結果は寧ろ近代國らしい意味のある暗示を興へる。」

◇

何とかして纏まればよかつたと思ふが、決裂すべくして決裂したので、日本としては最後まで調停に努力したといふ事實は消滅しない。」

◇

期うなつて見ても、日本は結局『誠意參加』してよかつたと思ふ。もし佛伊の如く、日本の立場のみを考へて參加しなかつたら、それこそ軍國主義の國のといはれるだらう。」

◇

武藤大臣の病氣が未だ不明の際、大臣とは氣の毒である。殊に武藤君が大臣になれないでしまふのを惜いと思ひます。」なぜといつて、武藤君が大臣になることは、世間の大臣病患者や政治運動者に一寸よく利く藥だらうから。」それとも、やつぱり大臣になるだけ偉らい所があると世間はいふだらうか。成る程偉らくなつたゝト金君はあらいといつて置け。」

◇

行政制度審議會の幹事會でその他の案を上院では『研究』中だなどゝいつてゐる。然しそんなに難しくいふにもおよぶまいどうせ出來る筈のものではないのだから。」

◇

長野縣では縣會議を廢止してさへあの騷ぎが起こつた」府縣や郡縣を聯合するなんて、やれるならやつて見るがよからう。やつた所が、府縣を郡とでも改稱し、郡縣官の州長官を置く位のものさ。」

あすの天氣 [6]

朝鮮附近の氣壓の配置は不安定であるから一般に曇がちで昨日は所々に夕立があつた、明日も曇がちで夕立の模樣がある

豫報 曇時々雨

溫度 五日正午 [illegible] 四日最高 [illegible]

北漢山の絶頂を極む

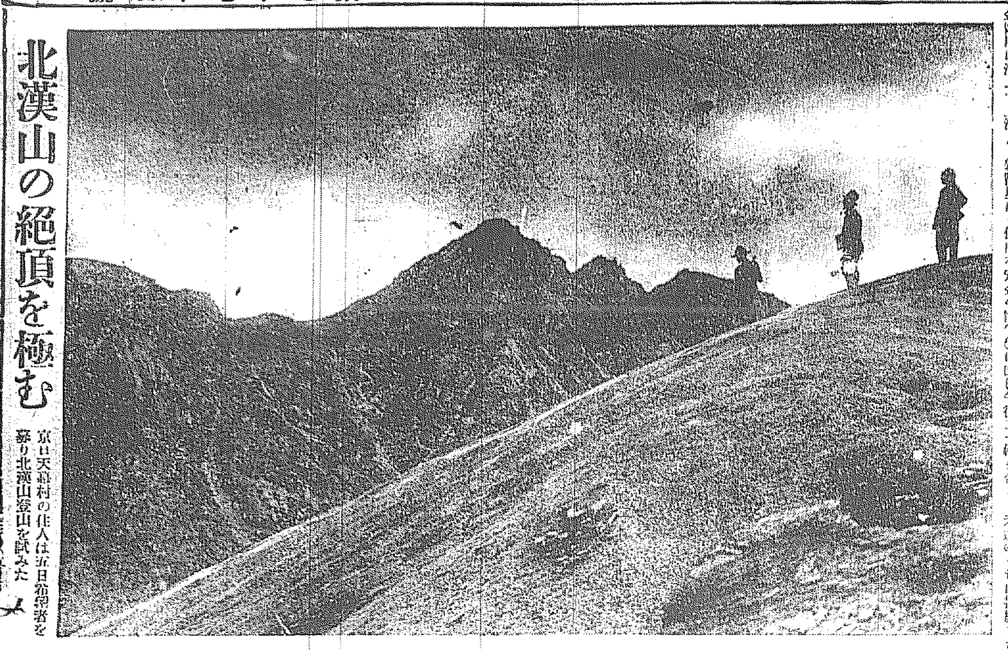

京日天幕村の住人は五日希望者を募り北漢山登山を試みた

話題

◇…者の内臓苦しい所から赤裸になつて踊り、脚方の冷汗で腰冷にかゝる者が昨今非常に多い◇

弱い、全く弱いしかしその弱い中に一抹勁らしい何かを感じませんか◇京城仁寺洞にあつた鮮人藝妓組合の合資會社大正券番は今回京城券番と名稱を變更し京城地方法院の登記を了した◇【東京電話】十六日東京地方裁判所で行はれる松島事件公判證人喚問…次郎氏の訊問に當たつては特に箕浦氏との對質訊問があるかも知れぬといはれてゐる◇【神戸電話】川崎造船所問題でつまづいた松方幸次郎氏は先月末世帯をちゞめるため神戸市山本通四丁目の邸宅から西須磨のさゝやかな家に引こし電車で毎日造船所にかよつてゐるが山本通の邸宅も近く何人かの手に引取られるはずである◇五日公設市場小賣値段(單位匁)▲特等白米一キログラム約七合二七五▲一等白米(同)二六五▲キウリ一本三〇▲ナス大十本八〇▲同次(同)六〇▲西瓜百匁三〇▲牛(同)二〇〇▲豚(同)二〇〇▲罐詰パインアップル大一ケ五三〇▲ホワイト印小(同)二九〇▲赤酒印大(同)七九〇▲美人印大(同)四九〇

國立公園を豫想し 金剛山に大手入れ
電鐵會社が主となり電車や旅館、遊戯場を新設

金剛山電氣鐵道株式會社は金剛山が天下の絶景として遠からず國立公園として經營さる日の來る事を豫想してこれにふさはしい設備として一の施設計畫をたて昨年來具體的に研究を進めてゐるが長安寺附近には既に廣大なる所用土地五萬坪の買收を了しこの邊りに三四百人を容るゝに足るホテル並に數百の住宅を經營して電氣鐵道の停留場を設き更にゴルフリンク、野球場、庭球場其他各種の遊技場運動場を設置する爲に附近國有地の拂下げを陳願してこれ等の用地に充つべく豫定してゐる、而して目下工事中の電氣鐵道(鐵原長安寺間)は昭和六年に完成豫定で極力工事の進捗に努力しつゝあるが完成となれば更にこれを延長して温井里に至る新線の建設をなすべく即ち金剛川に沿ふて上流より温井里に出で萬物相を拔いて温井里に至り一方國鐵東海岸線に接續し事實上金剛山を中心にその外廓をめぐる輪環鐵道となして京元、元山、京城などの各方面から或ひは船便などで登山者も何等の不便もなく入り山出來るやうに樂天地を形成し完成の上は京城から僅に六時間でこの絶景に見える事になるが鐵道施設以外の諸施設に約百萬圓を投ずる見込みで目下は之を調査研究されつゝあり金剛山を國立公園に採擇確實については朝鮮關係代議士の賛成を得て來る議會に提案して極力その實現に努力さるべしといはれてゐる

蛇取の息子 下水て溺死

住所不定金今龍(一七)は四日午後二時五十分頃府内觀智洞清溪川…々下において魚類を獲つて深さ七尺の下水溜りに落ちこみ溺死したが死體は發見出來ず父親…蛇取稼業…に引渡したが埋葬費もない家族の窮狀に同情して鍾路四丁目金…氏より五圓觀智洞李…氏以下八名より一圓づゝ計十三圓を醵出して埋葬費に

可愛ひ迷子 派出所で一夜を明す

四日夜八時頃府内寛勳洞宗廟派出所に迷ひ込んだ五六歳の可愛い幼兒があり、どこの者とも判明せず本町署に保護を願へて四日の夜はおひげのお父さんの膝に抱かれて眠つたが係官もこんな可愛子供を失つた親はさぞさがしてゐるであらうと話してゐた折柄五十歳位の老婆がアタフタと駈つけて來てこれは私の子供であると嬉し涙で引取つた、竹添町三ノ一二三 崔德元三男濫宜(五つ)と判明

海外の一味と通じ 銃器密輸の大計畫
取調進捗と共に益々擴大する 張一一味の犯行

…方面と聯絡をとり銃器彈藥密輸を企て、未遂のうちに捕縛された京城府住寛勳…張一外三名は引續き西大門署において嚴重取調べ中であるが首魁張一は東興保護首長の美名に隠れて詐欺その他惡辣な行爲を行ひ支那在住中今は昭和をかすめ嘗に支那在住中今は時め…く南軍の將、蔣介石氏の副官を…數と昵懇なるを幸ひ當時北京より吉林に移れる鐵道…と交通し金元鳳より不穩文書を發致するに對し張一よりピストル銃器彈藥を密輸する事を約し…の手より資金を引出して密輸計畫をたてゝゐたものであるとなは張一は四日夜西大門署に檢束を受けてゐるがこの事件に關係あるやうで事件は擴大する模樣である

薬劑師も 御差遣 奄美大島へ

【東京電話】奄美大島の貧しき患者を侍醫をして診療せしめ給ふことは既報の通りであるが更に藥劑…

天幕村より =四日の便り=

祝福の日は 村人を見舞ふ
傷痍事業も完全に成り 催しに興じ合ふ

京日テント村も第三日を迎へた前日の驟雨でめんくらつた入道はこの日もなほ朝來天候がはつきりせぬので氣勢まだ充分には昂らなかつたかに見えてゐたが、それでも豪雨被害の復興事業は着々と進み…第四班はテントを移轉してゆき、正午まづ第一回の實探しを食堂、築山等を築きテント村唯一の住宅を形成し流失したプール、小柳橋等も、有田、坂本、池田、八木、加藤、山崎といふ元氣な人々の手で復興し◇テント村八景も漸次はかどつて…

◇…渡初式はまづ寺田村長の式辭から始まり加藤技師の工事報告、菅山崎組總裁、小山名譽職代表等の祝辭水神祭渡初めの順序で終つた

…約二時間にわたつて行つたところから村全員の元氣恢復し、附近の山谷を蹂躙するもの水に泳ぐもの等和氣藹々に滿ち

◇…午後五時頃から小柳橋渡初式の始まる頃は天氣も全く恢復し、いはゆる京日日和を現前して、村の始まつて以來の總工事を竣工した喜びと共に村の人總出で兩岸は全く人をもつて埋まるにぎやかさを呈した、

◇――一層和やかな氣分につゝまれたのみキヤムプファイヤーに入つた、まづ寺田村長ファイヤーチーフとなり、一同起立して君ケ代を合唱して厳粛になり、チーフの指名で次ぎに立つて

◇――ダンス、落語、歌などに興じ、午後十時半ファイヤーにみる原始生活をなつかしみつゝ第三日を終りさようなら〳〵をとりかはしながらおのが山にテントに歸つて愉快に就床した樂き眠りである

…やが夜に入れば半月仙境を照し郷公の血に鳴く鶴と共に文化の流れはラヂオを通じてこだまし

被告の子に パンを與ふ
嬰兒殺しの判廷で 裁判長の人間愛

京畿道高陽郡延禧面新村里…成鏡南道平康郡內…嬰兒殺し事件の被告金…は夫との間に三人の子供までありながら四年前家出し同里…に行商旅館…若い男と情を通じ懷胎したので…その身の始末を…に相談した處秘には與へ子もある身だからとにべもなくはねたので不義の兒の處置に困り本年三月八日同里…に…分娩した女兒を…中に埋め殺害した…として起訴され京城地方法院で五日…裁判長係で…した嬰兒殺し事件は成鏡南道…出張裁判で審理中であつたが五日午前九時伊藤裁判長より二年の懲役三年の執行猶豫の判決をいひ渡されかつ被告に抱かれて出廷した三男利興ちやん(一)が泣き出したので伊藤裁判長は自らこれにパンを與へて慰める温情に心から感激して…た

電車に觸る

京城府敦義洞九三李…の長男金…(一二)は四日正午頃鍾路三丁目にお…

加州の大地震

【ロスアンゼルス四日發聯合】四日朝四時廿二分當地一帶に亘り激…

車輛界の革命

昨年鐵道當局が懸賞募集をやつた改良車の優秀品で非出式特許車輛の…保護機關の目的で、發明…竹…太郎氏等が發起となり目下朝鮮製車株式會社の創立中であるが同車には各種の特長があり堅牢無比にして加も價格は在來車と同様とのことなれば…の上は車輛界に革命を來すであらう

露國の訪日機 コース變更
浦鹽から羅南、平壤 京城を經て内地へ

本月十日頃モスコー出發の豫定なる露國訪日飛行機一隊は最初豫定のコースを變更して浦鹽方面から北朝鮮に飛來し羅南から平壤、京城大邱釜山角島所澤の航路をとることゝなつた

近接地に 米突制 白米取引に

京城府内の白米キログラム建は八月一日から實施されてゐるが京城府の隣接地である高陽郡崇仁、漢芝、龍江面には精米業者が多數あるので府内業者とも密接なる取引關係があるので京城と同様キログラム建取引をなす必要があるので府から高陽郡と打合せた結果…係では高陽郡に…を得たので府から正式に依頼した結果同郡では白米キログラム建取引見積を五日これを各面へ參考用として配布した

プロペラ船で 郵便遞送 鴨綠江上流へ

いて電車に觸れ治療一週間の傷を負ふた

…鴨綠江上流地方道路の險惡ケ所多く郵便遞送連絡に苦心しつゝあるは既報の通りであるが…雨季の増水にて…

慶熙鐵道の 對抗大柔道試合
兩者必勝を期し 猛練習を開始す

來る九月十一日、京城府…で慶熙鐵道の對抗柔道試合を開催する事になり…行する慶熙對鐵道柔道試合は…後援で…、雙方必勝を期し攻撃に移る事を申合せ斯界に時代を劃した壯舉として柔道界に期待されてゐるが鐵道側では…に選手遣は京中出身…加…プではこれが對策の…をはじめ、參加者は三瀬…段、…三段、柳…本二段以下…を選定し…の意氣で訓練してゐるなほ…日午前午後二回にわたつて猛練習を…至急してゐる

無許可で 大飯屋營業 鍾路署で告發

京城府鍾路大門町一ノ一七權長春(三)は四月頃から無許可にて…を…して居た所發覺し料理屋飲食店營業取締規則違反として鍾路署に告發された。

電車で大怪我 飛下りて頭 落し

京城府…漢江…里九三李…(…)は四日…

抵抗する賊を 格鬪して逮捕
龍山を荒した泥棒を 柔道初段の細田巡查が

四日午前四時十分頃龍山漢江通り十一番地九號…株式會社を…破壞して屋内に侵入した賊があつたがその音に眼を覺ました…の龍山…所の細田…チーフが眼を負…した、漢江通りの派出所に急報した…、柔道初段の細田巡查は全身數ケ所に…傷を受けたが、屈せず頑強に抵抗する賊を…逮捕し、本署に引致取調べ中であるが、この奴は、…郡永興邑内生れ當地住所不定金…(…)にて前科數犯の曲者とにらみ嚴重取調べ中

横濱に 眞性虎疫 支那人船員が

【横濱電報】横濱港に碇泊中の英國汽船アドラス號乘組の一支那人火夫は五日午前八時眞性コレラと確定し今後入港の汽船は特に嚴重の檢疫を行ふこととなつた

漢江に投身 生活難から

高陽郡京仁面…の許某娘(…)は四日午後六時十五分人道橋に身を投したが折柄通りかかつた府内…時…が救助された原因は生活難からだと

濟州島に 豪雨襲ふ 被害甚大の見込

濟州島は三日の夜から豪雨のため四日午後四時に至る降雨量三〇〇ミリ各河川一齊に氾濫し…州城内西…島…方面の浸水家屋三百戸…家具…品等の流失被害甚大の見込にして目下詳細取調べ中である…が全羅南道地方面の被害は僅少のため…道監督の巡視日程は豫定の如く進められると

タクシーを呼ぶなら 京城自動車のメーター 精に限る料金が正確で車體が立派 ハイヤー用高級車も完備す 電話本局一〇〇・三〇四

本日午後十二時頃夫と長男の三人で東大門より西大門行の百三十一號電車で…の途中…留所で夫と長男が下車したのも知らず電車が動き出し約二十間離れた所でそれと氣づき運轉手の制止もきかず運轉臺より飛び降り車道に顛倒し顔面を打ち人事不省に陷つた…

警察部員仁 川見學

京畿道警察部員約五十名は六日午後一時京城驛發列車にて下仁…▲觀測所▲移出牛檢疫所▲鶴島▲月尾島等を視察し八時五十五分着列車にて歸城する

宣川局改築

平北宣川郵便局舍は土地の發展…

天幕村から 鳩信 (五日)

寄贈 京日テント村慰安福引…興業株式會社よりキヤラメル一箱の寄贈があつた

馬賊の頭目 鐵雷死去

…軍官…に達した情報によると…島方面を根城とし猖獗を…つゝあつた馬賊の大頭目鐵雷はこの程死し頭目…が其後を繼ついだとの說が傳へられてゐると

…に伴ひ…築…をつくるに至つたので約六千圓の大修繕を…ふことゝなり…入札に附せられたが…西川組に落札本年十月末竣工の見込である

警察部士用 稽古納會

京畿道警察部にては五日午後一時より部員の武術士用稽古納會を…警察…において…警察部…臨…の下に擧行された

スポーツ

極東大會支那 排籠球豫選

…極東大會全支那排球籠球豫選大會の結果は左の如く決定を見た

▲バスケットボール

東支那	三八	二四	四門
南支那	二五	二二	香光
北支那	一九	一七	東支那
北支那	一三	八	南支那

優勝北支那チーム、メンバー

王	混岩	珠
金	玉漢	洲
姚	思	然
王	作	復
修	李	迪

▲バレーボール

東支那	二一	一五	北支那
福洲	二二	一四	北支那
東支那	二一	九	福洲

尚二勝した東支那、福洲の三チームを除いた北支那南支那、福洲の三チーム決勝せるチームと東支那とは來る十五日最後の決勝戰を行ひ代表を決定すると

FR FR FL FL C GR GL

慶熙猛練習 高橋投手を迎へ

慶熙倶樂部選手高橋投手(在五高)は八月十日頃歸城の豫定で慶熙倶樂部野球部は直ちに京中に合宿猛練習を開始し八月二十八二十九、三十日の三日間に亘る本社全鮮野球爭覇戰に望む可く必勝を期しての猛練習を行ふと

人參湯

▲本町の…旅館では店員十二名に二名づゝ交代で元山に海水浴にやるさうである▲旅館の若主人は『私の店ばかりではない他處でもやつてゐますよ』と謙遜してゐる▲中元の賣出しに忙しくそれに私どもばかり避暑にゆき店員を酷き縛けさせて置くにも忍びないと主人はいつてゐる▲避暑避難は擬ブルジョアの專有ではありません▲夏や氷の販賣といはれてゐる我社の朝鮮民謠會で情緒豐かな民謠を喚び醒鮮の時藝藝までして東京人をよろこばせてゐる金蓮より接のキーサン崔英德、柳英月、鄭英月の三人は今回東京中央放送局の懇請により三日夜朝鮮獨特の閑雅なリズムとリカルな情趣に富む朝鮮民謠四種を放送する事になつた▲東京に放送局が置かれてまだ一度もこの種の朝鮮民謠の放送をした事がないので早く〳〵もラヂオファンの間に非常な期待をかけられてゐる

天下ノ絶景金剛山
金剛しるこ
松ノ齋入

模範 全乳 ▲李王職御用 ▲鐵道御用病院
太正牧牛場 東亞牧場 (電話二五〇番)

義手足
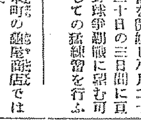
▲義手足元祖如何ナル不具者モ又ヨリ六圓五十錢マデ各種御用命ノ節ハ臨時ニ…
專門 高野義肢製作所 電話本局一〇六六番 京城本町一丁目

外科 植村病院 院長醫學博士植村俊二 京城永樂町二丁目 電話本局三一七九二番 三七二番

ニノミヤ式
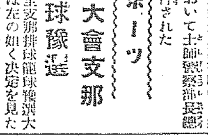
一馬力ヨリ五十馬力迄 在庫多數
總督府及各道郡御指定品 ニノミヤ發動式石油發動機 ニノミヤ式籾摺機 同セントリーヒューガルポンプ 同バーチカルポンプ 右下部式精米麥精機及製粉機 發條各地當分ノ間販賣價格割引提供ス乞御注文
地方特約店募集 京城鐵工所 京城府西界洞三二 電話龍山二二番 京城府南大門外 京城鐵工所營業部 電話本局九一四番

僅か二ヶ月で電療得學士になれる 獨占的新職業 ▼男女何人にても責任指導す▲
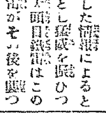
僅か二ヶ月の自宅獨習で完全に習得することが出來て資格の上は全國何處にても極少の資金で自由に開業なし得られ一時的に少なからぬ多大の收入が得られる新職業は當社の電療學士です…は男女を問はず誰でも出來ます…全國を通じて…紳士的な生活の安定を得て居ます、何れも紳士的生活の安定を望んとする人は(新聞名記入)ガキで中込は内容見本付規定書を無代送呈 東京牛込區新小川町二〇四番 東京電氣療法研究所

頭痛ノーシン

醫學博士 渡邊 醫
皮膚 (皮膚科…)
泌尿 (…)
性病科 (黴毒、淋病、下疳)
…時間…午後…
入院隨時
京城 黃金町一丁目一九八 日本生命ビル東角 電話本局八九四番

▲難病者に謹告▼
古來より…藥として用ひ來た如く何々…實に…難病に不思議な効あることは…般素人のよく知る所…今日益々…
◎肺ろくまく特効 七日分貳圓五拾錢
◎梅毒淋病特効 七日分貳圓
◎胃腸心臓病特効
◎神經痛リウマチス強壯劑 七日分貳圓五拾錢
◎婦人子宮血道特効 七日分三圓
合資會社 白井黒燒研究所 朝鮮代理店 天意堂藥舖 特約店募集 振替京城七七六四番 電話一七〇七

消毒殺虫藥 ハイジンクーム
南京虫退治藥 Aクーム
木材防腐藥 クームヒン

御披露
永年各位の御引立を蒙り今日の盛業を續けて居ります事を厚く御禮申上ます扨て今回弊樓は時勢に伴ひ從來の營業方針を一變して實直主義を一枚看板とし内容其他に一大改善を加へ各位の御希望に添ふ樣設備が整ひましたからどうぞ是非一夕の御清遊を御試み被下ます樣略儀ながら紙上を以て御願申上ます
昭和貳年八月 京城新町 清月樓 敬白

米菊
酢菱
味も名も良い 菊菱は
釜山本町四丁目 林酢釀造場へ
御注文を御願します

内科 眼科 小兒科 本田病院
京城黃金町三丁目永樂町通り
院長 本田建義
附屬 京城肛門病痔疾療院
入院隨意 病院用電話本局二四三番 自宅用電話本局二〇九番 振替京城一三二八番

東萊溫泉場
親切叮嚀 茶代廢止
脇旅館
電話二九番
内湯設備あり

暑中訪問記…（五）…今田生

好きなものに長唄や踊など

高久殖銀理事夫人

閑靜な午後松町殖銀舍宅の高久殖銀理事夫人を訪ふ

「私の三味線。まあ踊からお踊をなすつて……元來私は東京の下谷に育つたものですから、自然あたりの風習にそまつたと申しますか六つの時からお師匠さんについてならひました。そしてもう女學校に入學するまでには一通りの事はをはつてゐました、その後はさつぱりです。殊に主人は無口で、歸宅するといつも碁盤ばかりしてゐますし、子供達の勉強のさまたげにもなりますので、今ではほんの老後の樂みにといふだけでまづ中絶の形になつてゐます。女學校三年になります娘は杵屋さんに習はせ、時々は私もお稽古してやりますが……」

「御謙遜ですツて、御覽の通り體がこんなによく肥えてゐるものですから、ひと踊はさぞ暑からうとおつしやいますが、それほどでもありません。冠山か仁川に行つて見たいとは思ひますが、何分七人もの子供があるものですから」

◇

「やつぱし私は古いといふのですか西洋樂より日本樂の方がすきですの。殊に長唄や踊りなどはたまらないくらゐです。え、お芝居もすきですわ。でも、京城には中々來ませんからね。いつか歌舞伎の來ました時は席が少かつたので私ほんとに氣の毒に思ひましたわ」

◇

御主人のためにはいゝ奥さん、七人のお子たちのためにはやさしいお母さん。ほんとうの女らしさがうかゞはれる。（寫眞は高久夫人）

子供に恐しい疫痢の話（下）

その症狀と豫防法

買喰の結果は食物の取扱ひが非衛生的となり又質のよくないものが口に這入るともなりいはゆる間食となつて直接間接に胃腸を害し疫痢の誘因をつくるものである、しかして買喰する子供は三歳から六歳までの者が最も多く、これが又疫痢患者の多發年齢と一致して居るのは特に注意を要する所である

次ぎに飲食物が直接疫痢の誘因となつて居るものを調べて見ると菓子類が最高位で一般の副食物がこれに次ぎ果物はその三位にある菓子類を細別するとアンパン、蒸菓子、饅頭が最も多く生菓子、飴菓子がその次にある。副食物では納豆、天ぷら、揚物類の不消化物が最も多く、果物ではバナナが最も多く次は林檎、蜜柑、ぶだうの順序である。飲料水では冷水が最も多く、氷水がそのつぎ、小豆アイスが第三位である。家庭の間食では枝豆、玉蜀黍が多くなつてゐる

飲食物の不衛生のつぎは寢冷へである。幼兒はどこの家でも就眠中手を出し足を出し蒲團の外に轉げ出る、そして明け方近く冷氣に觸れいちりまづ腹部に最も敏感な腸部をおかすぞして間接に疫痢の誘因を作るまたこれと同じ意味で肌にぬれたり水いぢりをしてきものをぬらしたり體をひやしたりすることも誘因となり更に遊び疲れしその他の極度の疲勞が誘因となることもある。

豫防 以上疫痢の原因によく心得てをれば豫防法は自ら會得される譯であるが、特に幼兒の便通には特別の注意を拂ふ必要がある。それから小兒の手は何時も隨分汚なく汚れて居るものであるから食事前又は間食させる前には特に綺麗に洗つてやる樣にし又は洗はせる樣に慣習づけねばならぬ

手當 一般疫痢の症狀を認めた場合いかなる手當てをするかと言へば直に醫者を呼ぶことは勿論であるが醫者のこないまでに第一に急速に腸の大掃除を行ふことが絶對に必要である、卽ちヒマシ油を十瓦から二十瓦位（茶匙二三杯）をサイダーか砂糖水に浮かせて飲ませるこれは上からの瀉下であるが肛門からは微温湯で浣腸して便をすつかり出してしまふ樣にする、それから頭部と心臟部をひやすこと、もしけいれんを起こして齒を噛む樣な場合はガーゼか何かを噛ませて舌をかむ樣なことのない樣にする、それから先は萬事醫師の指揮通りにすればよい

要するに疫痢は何としても小兒の非常なる脅威である、同時に子を持つ親への非常なる脅威である これまでの統計によると八月は疫痢患者の最も多發する月である。大いに用心しなければならぬ。

寶生地謡の權威 桐谷正治師來る

三日間公會堂で……歡迎演奏會開催

シテ流のうち寶生流を特色とする寶生流の地謡權威桐谷正治師をはじめ高橋進、佐野巖三師が金剛山觀光の途次入城したのを好機として觀世連並に歡迎演奏會が開かれることになつた、桐谷氏は先代宗家寶生九郎師および四天王の一人藪野■平師去つて後松本長、野口政吉、近藤乾三の諸師と共によく寶生家を補佐し地謡としては押しも押されもせぬ斯流の第一人者であるが、佐野巖、高橋進の兩師は少壯氣鋭の新人、この顏觸れをはるばる京城に迎へ得たことは京城人士に恵まれた絶好の機會である因に三師の來城を機として京城寶生會が再び復活されることゝなつた（寫眞は向つた右より佐野、桐谷、高橋の三師及び世話係藤田安之進氏）

演奏會

京城寶生會では桐谷正治、高橋進佐野巖の三師歡迎のため六、七、八の三日間午後五時から市內長谷川町公會堂で演奏會を開く、番組は次の通りである、會費三日分三圓、一日一圓五十錢、◇第一日（六日）素謡は俊寛、鞍政、隅田川、河豚、■道行樽、仕舞は玉葛、殺生石◇第二日（七日）素謡、加茂、忠度、松風、綾皷、一調、蟬丸、仕舞、小歌、天鼓、◇第三日 素謡、玉葛、黒塚、猩々、獅子、鐘の段、舞囃子、經政、酒人

◇三師歡迎宴 七日午後七時から開催、會費五圓、（會場未定）申込は龍山漢江通十一谷貝作太郎氏方（電龍九九五番）へ。

學藝界

◇裏日本俳句大會 京城より住巖、夢秋、孤岳、鵬仙、左人氏ら六日夜發七日朝元山着出席。
◇戸田貞三氏（東京帝大助教授）『假の社會的性質』を社會學雜誌八月號に寄せた。
◇加藤松林氏（畫家）南山町美術俱樂部で院展出品製作中。
◇茶谷みよし氏（俳人） 內藤瀧紅女氏總督府病院入院中全快、裏日本俳句大會へ同道出席の豫定。
◇日良吉芝氏（同）湖南地方旅行中のところ歸城
◇佐藤ゝ禾氏（同） 四日入城即日退城
◇中林漢鼓氏（同） 花園町一七へ轉居
◇朝鮮畫特派委員 改選の結果梶尾治武、江口捨次郞、上田忠男、河野好夫、山本春雄、猪飼委員

JODK プログラム

八月六日（土曜日）
午前九、〇五 相場放送
一〇、三〇 料理獻立、日用品値段
一〇、五〇 相場放送
午後〇、三〇 講演『松都の山水美』 高羨永
一、三〇 天氣豫報
一、四〇 相場放送
三、四五 相場證券ニュース
―子供ノ時間―
六、三〇 童話『少年間諜衆ちゃんの話』 濱口良光
スケッチ『兵營生活の一日』
解說 陸軍中佐 柳下重治
放送指揮 步兵大尉 武多弘
演出 龍山步兵第七十八聯隊
スポーツニュース
落語『鯉』（端唄） 柳亭燕路
ニュース、天氣豫報、翌日プロ發表、時報
ニュース、天氣豫報
才談 朴春載
伽耶琴併唱 李日善
翌日プロ發表

花菱會

觀世流花菱會にては八月七日午前十時より南米倉町京城俱樂部に於て第九回素謡會開催の筈。當日の番組左の如し（來聽歡迎）
▲吉野天人▲大佛供養▲東北▲班女▲天鼓▲竹生島▲田村▲熊野▲三井寺▲鵜飼▲芦刈▲弱法師▲紋上▲鞍丸▲藤戸▲井筒▲六浦▲善知鳥▲小袖曾我▲羅々

西洋式禮法

お茶に招ばれた時には

他家に招待されて御馳走になる時には特に儀禮正しくする風習はどこの國でも同樣でありますが、西洋式の儀禮はまだ日本によく知られてゐないやうでありますから左にお茶の招待を受けた時の心得を左に記します。勿論他人に不愉快を與へてはよくありませんから華美にわたらぬ程度に服裝を整へなければなりません。お茶は主婦人が注いでくれるのを待つてゐます。決して自分勝手に注いではなりません。主人側ではお客に對して砂糖がよいかミルクがよいか、その好みをたづねてお茶をついですゝめます。好みをたづねられたらはつきり好みの品をいはねばなりません。そこでお茶を飲む時にはまず右手でサジを持つてよく攪きまはして充分に砂糖などの溶解したならサジの手前の方に皿を左向けに置いて右の手に茶碗の取り手を持つて口へあてます。飲む時にチュウ／＼音をたてたり、咽喉をならしたりしては失禮にあたりますから注意しなければなりません。なるべく靜かに飲まなければなりません。茶碗を置いた時、底が見えるやうにしては無作法とされてをります。又外國人の中には皿の中にこぼれたお茶を飲む人を見受けますが、これは殿下等の人達のする事であつて、決してか樣なことはすべきでないのであります。カフエー邊りでは西洋人のするのを見て眞に眞似することは愼しまなければなりません。

となり、井上位人、高梨一郎、横山弘史、後藤稚子、內野健兒の諸氏が務委員となる。

笹尾氏講演

京城府聯合學校衛生會にては京城醫學專門學校教授醫學博士笹尾粂太郎氏を招聘し三日午後四時から光州小學校講堂で衛生學の通俗化に關する講演を約二時間にわたりて演じたが聽衆多數であつた（光州）

日曜日講演

日本キリスト教會では七日の日曜に午前十時から秋月致氏『エリヤの使命』午後八時から岡田五作氏『罪について』の講演がある

將棋新手合（四）

於東京市日本橋區蠣殼町一の四 溝呂木將棋所
平手交（四段 三上市太郎（東京）
香落番 ▲三段 齋藤銀次郎（東京）
（圖は四八銀迄の局面）

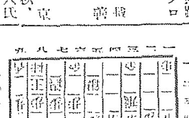

持駒 △三上氏 香歩 ▲齋藤氏 歩歩

△五三飛▲三六馬△同桂▲同角△五五歩▲五四飛（ル）△二三飛▲五五飛△二八角▲四五飛△三五歩（ヲ）▲四七角△四二金▲二六歩△六四角ナル（ワ）▲二五歩△五四馬▲三七桂（カ）以下次號

溝呂木七段講評
（ル）下手方五四飛と打ち大駒の活用を計つたのは良い手である
（ヲ）上手方三五歩打ちは面白くない四二金と上つて手待つる處である
（ワ）上手方六四角ナルは駒損となる故面白くない一七桂となつて自重する處である
（カ）下手方三七桂と上つて遊び駒の運用を計つたのは良い手である

荒浪地獄（二十六）

悟道軒圓玉述　藤井耕達畫

お百は最早これまでと覺悟致したか十右衞門の前に手を突き『どうぞ旦那さま、存分にして下さいまし。みんな妾が惡いのでございます』九『イヤ百さん、これは御亭主が惡いのではございませんわしがよくなかつたのぢや。どうぞ斬るなり突くなりして貴下の顏の立つ樣にして下され』百『イエ妾を殺して[illegible]を助けて下さいまし妾が惡いのでございます』いふを聞いて十右衞門が十『まア待て

貴さま達はなぶり殺しに致してもあきたらぬ奴であるが犬にも劣つたものを殺したとて別段得にもならぬ。このまゝわしが離縁致しさへすれば世間にも知れずに濟まう。命は助けてやる』百『エツ。それでは二人を助けて下さいますか』十『ウム、犬と思ふて今度だけは助けてやる』それを聞いて高橋川九郎兵衞は九『十右衞門どのこの御恩は死ぬとも忘れはしませぬぢや。今度のことはどうぞ水に流して下され』十『その言葉を忘れずよく覺えてをれよ』九『はい以來は決してこの家に足も向けませぬ』十『イヤそれはいかぬ。今まで親く出入をした貴さまが、急に足を向けぬやうになれば世間の者が訝しく思ふであらう。定めて今日まで兩人の噂をしてゐた者も

あるに相違ない、よつて心さへ濟まばくば一つ衾に寢ればとて間違ひのある譯もない。今まで通り遊びに來るがよからう』九『有難う存じまする、それでは御內儀さんどうぞ今までの事は惡い夢を見たと思ふて下され』百『旦那、これからは妾も身を謹み、お前の顏をつぶすやうな惡いことは致しません。どうか今までの不始末は勘辨して下さいまし』十『お百、その言葉を何時までも忘れるなよ、貴さま

の親父は身分は足輕なれど、假にも大小を腰にする者なりや、貴さまの不心得によつて親の名までもけがすやうな事になる。以來は謹めよ……』と意見いました。そこで高橋川九郎兵衞は夜明けては人目に立つと夜の中に裏口から歸つて行つた。後に十右衞門は十『お百、惡い事は出來ぬ、在方の用事も思つたより早く片づいて今夜戻つて來たが、よく寢入てゐるを起こすも氣の毒とそこで裏口からそつと入つて來た。それがかへつて貴さま達には不運であつたがよく考へてみろ、惡い事は出來ぬものだ』と、なほも懇々と意見致しました。お百も涙を流してその身の不始末を詫る。その後十右衞門は相變らず小間物をあきなつて歩つて來ると、今までの事は忘れた如く以前に變らずお百を愛してをります、鳥渡考へると大膽十右衞門といふ人は甘いやうですが、そこがわれ／＼共には解らぬ偉いところです。これは時機を見てお百を離別するつもり。するとその年の七月の事、お百は親もとへ中元の禮にまゐつて不在。あとには十右衞門たゞ一人、茶をのみながら今に戻つてくるかと待つてゐた。正午頃から出て行つたお百が、七ツを過ぎてもまだ戻つてこない十『大分手間取れるな。今日は梶木さまへ中元の禮に行かねばならぬが、隣家に留守中を頼んで行くとしやう』と衣紋竹にかけてあつた麻の帷子に着替やうとすると、袂の縫目が綻びてゐる十『これは困つた。かういふ時には女子がをらぬと不自由なものである。然しお百はまだ戻るまい。何とかしてこれをつくろつて行かずばなるまい』戸棚を開いて取出した針箱、糸を探る時に不圖眼についたは一通の手紙、誰からこの樣なものを贈り寄越したものかと見ると、かねてお話申しおき候彼の品手に入り候につき、お暇け申し候、たゞこの上は首尾よく成就致すことを念じまゐらせ候かしく。お內儀さま、九の字よりと認めてある。十右衞門それを讀み終ると顏色が變つた十『ウーム、これは高橋川九郎兵衞の書いたものに相違ない。彼の品を手に入り候につき……ハテな、この上は首尾よく成就致すを……』と繰返して讀みながらじつと考へた。

八月六日（舊暦七月九日）土曜

▲四綠▲壬申▲先負▲除▲虛宿

▲四綠▲表面は好さゝうで實際は左程でない日。吉方は坤と北と壬が吉
▲五黃▲浮ッ調子な日我意を通さうとして失敗する北と西と艮が吉
▲六白▲まめやかに立働いて目上の引立を受ける日東と坤と艮が吉
▲七赤▲出過ぎては頭を壓へられる居靜して有利南と東と西が吉
▲八白▲足元の見えぬ惡がある日。慾はづみを戒む丙と東と西とが吉
▲九紫▲誤解を生じ易い日說明すれば凶も吉と變る口舌先物用心。東と甲と丙が吉
▲一白▲發運の日大規模の計畫は後廻しにするが根縁。西と庚と壬が吉
▲二黑▲辛抱にして邪道に踏入り易い世話物北と南と艮が吉
▲三碧▲機敏に活動して望外の利を占む。巽と坤と壬と北が吉

京城デトラやの名物ハ 虎饅頭 電龍七七五番

京城本町 ゑらぎ屋

有効確實ニシテ賞讚ヲ博セル マラリア特効丸 販賣店各地藥店ニアリ 本舗 京城府南山町二ノ八八 ㊑林藥房

佐々木 京城明治町一丁目 昌暘病院 入院隨意 電本三八七三 一七一六

男子よりも收入多き高尚な 女かみゆい美容術師

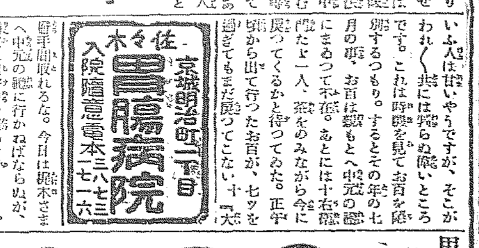

今日婦人に一ばん適した仕事でかつ男子よりも多き收入を得られるものは女かみゆい美容術師であります。本院の『美容術講習』は極めて短期間で三ケ月間に日本髮と洋髮の結び方全部、美容術、美爪術、美顏術、衛生、美學必要な事一切の秘訣を公開して最も解り易いように教へ、…… 東京整容學院 電話牛込四二九〇一四番

京城永樂町一丁目（フランス教會前入） 中武齒科醫院 電話本局三六〇六番

絶對品質本位 竹鶴 吟醸 サスガ

發賣所 京城 嶋屋酒商部

勉強第一 親切本位 在庫豊富 出荷迅速 藥 釜山辨天町一丁目 合資會社 大黒南海堂 電話長四〇五 一三〇七 振替京城四五六

地方文化を參考として新案せる珍菓 平壤土産 樂浪萬詩 樂浪落雁 樂浪煎餅 下江黄金堂 平壤（電話三〇三番）

本紙讀者慰安大納涼會
來る八月七日（第一日曜日）
會場 松汀里黄龍江
設備 脫衣所 休憩所 特設
松汀里の歡迎 松汀里實業會は讀者一行を煙火を打揚げ歡迎
余興 競泳 ボートレース 飛入勝手 水中寶探し 西瓜流し マツカ 桃取 競爭
會費無料 入場券は各販賣店から配達いたします
主催 光州 松汀里 潭陽 羅州 長城 販賣店

母乳代用料 キノミール
母乳に代りて安全に、順調に、乳兒の發育を遂げしめる榮養品として 滋養豊富 取扱簡便 貯藏安全 なるキノミール錠をお薦めいたします
（見本進呈）
發賣元 和光堂 東京市神田區 大阪市東區南久太郎町

婦人の便秘に ラキサトール
婦人は男子に比して便秘に罹り易いものであります。之には種々な原因がありますが婦人は社交上便意を抑制する場合多く、常に坐居を執り、運動不足を來す等に基因するものであります
然して便秘者は絶えず頭痛、眩暈、嘔心、腹部緊張、鼓腸等を起し陰氣な日を送らねばならないのであります、之等を一掃するには常にラキサトールを用ひて便通を調へるべきであります。
ラキサトールには錠劑と粉末とがあつて全國の藥店に販賣してゐます。
發賣元 大阪市東區道修町 東京日本橋區大傳馬町 株式會社 鹽野義商店

お顔のアレない カテイ石鹸 クラブ齒磨

京城組銀からの 普通銀の改正意見
諮問への答申内容 目下委員が原案作成中

京城組合銀行の金融調査答申書は大體本月中に原案作製を終り來月下旬頃までには總會を開いて組合銀行としての答申案を決定することになつたがそれ迄に大邱、釜山の二組合銀行とも打合の上なるべく同一步調に出る筈である。答申案の内容は、銀行の實際業務上について現行銀行令並に其の施行細則が内地の銀行條令並に其の施行細則に比して繁雜不便な點が多いので之れを今少し簡便にしたいらしいが、銀行制度に就ては大體内地の改正銀行法に即して

一、銀行の資本金を法定すること 即ち内地の改正法は其地の人口に應じて五十萬圓乃至百萬圓と法定して居る

二、法定積立金を增率すること 即ち内地の改正法は從來純益金の百分の五を百分の十に增率して居るが朝鮮でも此の程度にしたい

三、支拂準備金を充分にすること 即ち内地では法定して居ないが大藏省には預金の百分十乃至二十の内規がある、朝鮮では準備金の補數を寛にして率を高くしたらよからう

四、資金運用の制限、即ち内地では法定して居ないが、大藏省の内規では一個人又は會社に對して資本金の十分の一以上の貸出を行はぬこと、株式の擔保は其の會社の資本金の五分一を超へないと、其他社債株式の引受、緣故貸し不動產擔保貸等夫々制限を附して居るが、是等は當然朝鮮にも準用したがよい

五、兼業の禁止 即ち内地改正法では銀行業務が附隨する業務の外兼業（例へば保險其他兼業）を禁止し且つ常務重役の兼業を禁止して居るが之れも當然朝鮮に準用すべきである

六、金融組合と普通銀行との關係 即ち金融組合は特別法に依る特殊の制度であるが、内地の改正法の定義に從へば金融組合も之れを銀行と稱することが出來る、殊に近來金融組合の非常な發展振りから見て普通銀行との間には截然たる分野を定めて置く必要がある

と、答申は大體以上の如き要點について夫々詳細なる意見を具陳する模様であるが、就中右の金融組合との關係を如何に調整するかは最も重大なる問題とされて居る

產業資金の 融通借替 で大藏省聲明

【東京電話】大藏省は資金偏在を緩和するため地方產業資金の融通と高利債の借替へにつき聲明書を發すると共に、その具體案を發表し、更に徹底を期するため地方長官へ通牒した。

朝鮮貿易概況

七月中の朝鮮對外國貿易額は輸出百九十四萬三千餘圓、輸入七百五萬二千餘圓合計八百九十九萬六千餘圓で前年同月に比し輸出三十萬七千餘圓增、輸入百五十三萬七千餘圓減を示し、結局合計百二十三萬餘圓の減退であつた。一月以降累計は輸出一千四百六十二萬一千餘圓輸入七千七百五十七萬七千餘圓、合計九千二百十九萬九千餘圓で輸入超過六千二百九十五萬六千圓となつた入超額としては五百七萬餘圓の減少である次に重なる輸入額を前年同月と比較すると[illegible]では砂糖セメント及燐寸類[illegible]減少したもの少なくないが[illegible]綿織物及米等は增加し、且つ[illegible]の再輸出に於て特に增進を[illegible]一方輸入では木材類[illegible]豆類等相當增加の[illegible]しいものがないでもないが外米、粟の二[illegible]品が計百九十九萬四千[illegible]

六月末現在 全鮮金組狀況

總督府財務局調査、六月末日現在の普通金融組合聯合會狀況は左の如し（單位千圓）

資産の部

預金	二、四八四
特別貸付金	五、四六四
農事改良貸付金	一、五四五
當座貸越	一二九
短期貸付金	九、四一五

負債の部

長期貸付金	一九、六一九
出資金	二、三五五
政府借入金	四、六〇〇
特別借入金	一、一六三
借入金	二、三六〇
農事改良借入金	二、三二八
資金借入金	[illegible]
短期借入金	四、六八二
預り金	二〇、四一八
特別預り金	一、二六七
利益金	三一五

今後は小委員會 金融調査會經過

金融調査準備委員會は五日を以て大體の改善論を終へたので、今後は委員會を小委員會とし第一部と第二部とに分離し、第一部は普通銀行の改善を要すべき點を考究し第二部は庶民金融機關の改善を要すべき點を調査することになり、來週より始める筈である

金融組合を 普通銀に引直せ
贊成論と反對論

組合銀行の答申案は、普通銀行中には、都市金融組合の急激なる發展を見て可成り脅威を受け、鮮內五十九の都市金融組中には普通銀行を凌駕する好成績のものが多く、且つ手形割引業務をも行ふてゐるので、之れを庶民銀行とし、内地の農工銀行の如く殖銀の子銀行とし、債券發行は殖銀の手で行ふ方法を取るべきであるといふ論者が可成り多い、又都市金組中にも同様の意見を持つ者が一部にあるそれによると現在では一律に組合員に對する信用貸付一千圓、擔保貸付三千圓と最高限度が設けられ、組合員の富力及びその地方の經濟事情に適應しないものが多いので、資金操縦上不便利が少くない、また都市商工業者の大部分は銀行と取引を始めるまでに至らず、金組では資金を思ふ樣に得られぬ中小商工業者がある、故に都市金組は『シュルツエー』式庶民銀行の如く、組合員に可成り多くの配當をなし、その出資の多寡、積立金の大小により組合の信用を維持することにしたいといふのである、併し組合の多くは庶民銀行とすることに反對してゐる、それは都市金組も村落金組と同樣和衷協同の力によつて自己の經濟的發達を圖るもので、銀行が金の團體であるに反して組合は庶民の信用を資本化してゐるのである、從つて庶民銀行なれば相互扶助の精神を失ひ中流階級以下の福利增進、生活の安定向上は永久に期せられぬことになる、なほ都市金融が今日の如く發達したのは組合運動の成功以外に各道當局の盛な監督と聯合會の適切なる指導とが與つて最も力あるので、組合が庶民銀行となれば社會の信用も薄くなる虞があり、また總督府當局も都市金組の發達は金組監督として統一された信用によるものであるとし、庶民銀行に引直すことは絕對的に反對する模樣である なほ都市金組の貸付金利又は貸付限度その他の問題については、制度に關係ある重要問題でなければ、調査會の調査研究を俟たず、出來るだけ速かに研究して都市金組發展のために役立つ樣にする意嚮を持つてゐる模樣である

棉作打合會

各道棉作主任打合會第二日（五日）は本打合會中最も重要な問題と取引所問題に關し小委員會を開き午後は各委員會の決議事項によつて打合せを續行する筈である

一流銀行の 預金利下は自衛策
日銀利下說は風說のみ 金融界 如何を豫斷は出來ぬ 有賀殖銀頭取談

五月朝歸城した有賀殖銀頭取は往訪の記者と時事問題につき左の談話を交した

預金利下說 京都一流銀行の預金利下はその方面の人々の間に話題となつてゐる、何分一流銀行に於ける預金の集中と資金の偏在が著しいのでその處分につき可成り苦慮されてゐることは事實である、併し内地及び朝鮮とも貸出利率は現今極度に引下げられて居る、資金の死藏は一流銀行にのみ偏してゐるので、前記の利下が實現されても金利の低下までには二段三段の〇梯を經なければならない、今のところでは預金利下說は要するに一流銀行の自衛策といふ狹い範圍に局限して考へられてゐるに過ぎない

日銀利下說 上京前並に上京後もさうした話は風說として聞かされたがその後漸く立消えの姿である、前述の資金偏在以外に遽かに日銀利下說を生むやうな根據があらうとは思はれない

金組との關係 金融組合が逐日發達して來たことにつき自分はから考へてゐる、例へば對人貸付に於て千圓を限るとか對物貸ならば三千圓まで融通するとか、一定の限界を置かれてゐる組合の制度と、銀行業の制度とは自から異なるので、この兩者が並行して發達することは極めて好ましい現象である。金融組合聯合會から殖銀への預金が近來兩者の傾向をとつてゐることは一面組合の發達を物語るものと認める、本年三月金組聯合會と通知預金の利率について協定したが、今回また聯合會から當座預金に特別當座並みの利率を附することを要望し正式に當座預金にはその該當利子を、又特別當座預金には特に該當利子を附することに協定した、前述の通り相互の立場と使命とが自然違ふので、だから之を以て兩者の間に何等かの縺れが出來るとか少くとも對等的の傾向をとるとかいふ風には自分は認めてゐない、預金部融資中朝鮮關係のもの二百萬圓のうちから三十萬圓程度のものが金組聯合會に割當されるが、殖銀が六分で受け六分九厘で貸付けることは既に周知の通りである別に金組のみに融通すべき預金部低資四百萬圓が今五日に受入れられるが、之は殖銀が六分一厘で受け聯合會へは七分五厘見當で貸付られる筈である

金融制度調査會 金融制度を如何に改善すべきかといふことが第一要點であることは内地と同樣である、金融組合の問題についての對策は、或は之を普通銀行に引直すべし等の議論があるかも知れないが、自分の想像するところでは前述の兩者の本質の相違といふ點から推論して、この種の問題が上程されるまでにならうとは思はれない。

景氣はどうなる 資金の遊離的緩漫狀態から推して金融景氣が出はしないかといふ氣がするが、なるほど銀行側が公社債類等に大口の投資をするといふことになれば證券景氣即ち金融景氣が出ないとは云はれまい、併しあくまでも健實的に終始するであらうから景氣の來否を豫斷することは今のところ躊躇し兼ねてゐる云々

米價は戻そう 食糧問題委員會は九月再會

更に有賀殖銀頭取は人口食糧問題につき左の如く語つた人口食糧調査委員會は人口部と食糧部とに分けて各委員に諮問されたが從來食糧問題は米のみに限られた如く解釋された傾きがあつたが實はそうでなく農產物は米を初め其他凡ての產物や、食糧品全般の問題である、而して今回問題になつたのは食糧品の分配問題でなく米穀法の可否の如き食糧を如何に取扱ふかと云ふ問題で、難しい問題であつた、從つて九月中旬に各委員が再び會議することになつてゐる。

次に米價は幾分もどるものと思ふ、餘り急轉直下的に下り過ぎた感がある、その證據には政府の米價對策の際だけで大分引返したのでも解る、米作は背田營めは餘りあてにならぬ、收穫して見て案外豫期した程の凶作でないことが多いから結局幾分引返して來るものと思ふ

仁川商議有權者

九月一日行はるべき仁川商議所評議員改正につき目下會議所では有權者名簿調製作中で、近く脫稿の運びに至るべく、二十日より五日間一般に閲覽させることになつたが、有權者は内地人三百六名鮮人百二十七名合計四百三十三名で、前期に比し八十三名の減員である、右は賦課標準たる府稅營業稅を國稅營業稅に變更したためで、評議員は從來通り内地人側十九名鮮人側五名となる模樣である（仁川）

海東銀重役改選

休會中の海東銀行定時總會は本月二十日同行樓上で續開することに決定し同時に臨時總會を開き重役の改選を行ふ筈である、後任重役の顏觸は財界に有力者たる金季洙、文尙宇、曺奭鉉、金炳奎、金在洙諸氏が當選の豫定で先づ文尙宇氏は八月四日より同行に入社し實務を取りつゝある

朝鮮物產物語 林檎……（五十六）【中】……

◇リンゴらしいリンゴが出來初めたのは、明治三十六年頃富田儀作氏が兵庫縣から苗木を鎭南浦にひいてからのことである、その後大邱や黃州で改良種を内地から取寄せたり、在來種を改良したりしたのであるが、當時は失敗を續けたものである、例へば風土に適しない品種を植付けるとか、苗木と苗木の間隔がつまりすぎるとか、剪定が不自然であるといふ風であつたが、それがよい藥となつて今日の隆盛を見るにいたつたのである、

◇最近の生產高は全鮮で三百六十萬貫のうち、鎭南浦が七十余萬貫、黃州が三十萬貫、大邱が二十四萬貫といふ具合、他の地方では小口である、

◇だから鎭南浦、黃州、大邱とこの三地の寶庫は目覺しいもので、本紙の朝鮮產權投票を見ても、鎭南浦リンゴが各々第一位を占めてゐる、投票締切は九月末日であるから、鎭南浦がどう踏るかはわからぬが、やはり第一位を占めると見ても間違ひはあるまい、殊に大邱では產業組合が音頭をとつて投票に力を入れるといふ熱心さである、然るに平南の鎭南浦リンゴは僅に一票で心細いことこの上なしだが、寶庫に拔け目のない鎭南浦果物商業組合のことだから投票締切間際に大邱と黃州の鼻を明かさうといふ魂胆が……色がよい、香りがよい、味がよい、保存がよい、値段も安いとよいものづくしで、寶庫に努め、賣込販に目の色まで變へてゐるに拘らず、米國產の林檎がはるばる太平洋まで觸足をのばし、また青森林檎が朝鮮にまで押寄せて來る、朝鮮林檎の内地進出を妨げる位ならまだ我慢も出來るが、ドッコイ待つたと大手をひろげたやうな形勢となつて來たとは困つたものである、その困らされるゆえんはどうも朝鮮リンゴの値が安いから生產不振に陷るのだと聞かされてはこれは又一層困つたことである

ハルビンで 貯蓄金組設立計畫

四日某所着電によれば、ハルビンで新に米國系の貯蓄金融組合の設立が計畫され、米、佛の兩領事、銀行、及取引所の各代表等は四日某所で會合した目的は小預金者の便宜を計るためだ、と

關稅と輸入外米

鮮米の内地移出量が逐年增加する一方外米、臺灣米並に内地米（主として糯）の鮮內輸移入額も相當の數量に達するが、外米は内地に於ける關稅の有無により鮮内に移入される數量も自ら異る左の如し

	輸入	移入
十四年	二〇七、三九	一、六六六、六八
十五年	一、三三三、三元	二二三、四三

即ち十四年度は關稅撤廢のため鮮內の輸送殆んど一旦内地を經て移入される形式をとつてゐたが十五年度には關稅が内地で實施されたので、直接外國より輸入され出した、然るに朝鮮では從來外米の輸移入には關稅（一擔百斤一圓の稅率）を實施してゐたので十四年には僅か二十五萬七千圓の收入に過ぎなかつたが、十五年度には百五十二萬圓の多額に上り、總督府の各種關稅收入中主要なる部分を占めるに至つた

白米のグラム建

京城府内の白米キログラム建は八月一日より實施して居るが、府の鄰接地である高陽郡纛仁、漢芝、龍江面には精米業者が多數あるのみならず府内當業者と密接な取引關係あり同樣キログラム建で取引を爲す必要あると云ふので府勸業課では高陽郡廳と打合せの結果内諾を得た從つて府より正式に依頼する事になつた

株式 膠着

前場 全く釘付けの市況にして諸株一二十錢方の小動きに終始 最終値比較▲京取十錢安▲鐘新十錢安▲大新十錢高▲東新卅錢高▲安取廿錢高

後場 前場同調一二十錢方の區々に閉づ 最終値比較▲京取不變▲鐘新十錢高▲大新十錢安▲東新廿錢安

新市待に見送り

阪地長期納會勞々新市待の振合にて双方見送り伸びず押さずの商狀である、秋を迎へての金融狀態期待も相當に潛在してゐる振合であるがそれを見越して買仕込まんには今一步後顧のうれひなしとせず相當買疲れてゐる强氣であつて見れば唯現狀維持が亦倫に見てゐる程度であり賣方も亦動き見につかうと結局當分はこの保合を續けるのほかはあるまいと云はれてゐた。

安取樂觀說

安取は京宿會社の解散以來株價の低下と共に實株が市場から姿を沒し延いては殆んど取引と云ふ程の取引はなくて一部仕手が思惑的に買擱はつてゐたに過ぎないが安取市場附近の榮況は鐵の出來高增加に依つて大に見るべきものがあり前期の六分配當に對し今期は一割配當確實說も唱へられるに至つたが今期は正味筋から買物が現はれ八圓三十錢と二十錢方小締り幾分買萌せる模樣である

日步代引微動

▲京取代引百六十枚增日步一錢上げ▲大新代引百十枚減日步一錢上げ▲安取代引二十枚減▲東新株不足九十枚增逆日步一錢上げ

大阪株式短期建玉

	賣方店	買方店	取組高
大新	四〇	六一	五四、三六〇
鐘新	四七	四六	二八、八一六

大株 場休會

大阪株式市場は當限受渡の爲め本日後場會通し短期市場は一時より二時まで一時間立會

期米 不勢

前場 阪地安と天候の回復とに先限廿八圓七十三錢と十二丁安に寄付き押目買物に二圓五錢と小戻せしも金太丸ヶよく賣り七十錢臺より六十錢臺に叩かれ一高一低を繰返し五十九錢と不勢に止め

後場 先物六十三錢と手堅く始まり七十錢と附けたるも三圓十五錢と押し小往來

群山筋 機敏に立廻る

白米の好賣行と自地の延商とに頃來頻りに買物を遣はした群山筋は昨後場より今朝にかけて申合せたやうに態度を一變し利喰賣りを試みた金太丸ヶ等が昨後場以來賣繼んだのはその手口の玉と認められ極めて機敏に立つてゐるがその態度は市場の注目を惹いてゐる

波瀾一巡か

先物發會以來氣狂ひ染みた亂高下を演じた相場も今朝は漸く一服と云ふ姿を見るに至つたが是れで二十七圓所を突込んで反騰した小口筋の亂れも又二卅九圓四五十錢所を一擔に飛び付いた買方の投げも一掃除濟んだ譯であるから人氣が落着くと同時に相場も此邊に落ちた譯でもありこの波瀾も一巡したと見られてゐる

主力筋の態度

當に當中限の買玉を先限の發會と同時に乘替へた京城筋は頃來高一底を繰返し再び取組んだ擴の天候の如何又は正米の行成、當限の關係等で何れにか分岐するものと見られてゐる

込まれる振合ともならば再び買出動するものと認められ居り又丸ウを中心とする内部筋は依然押目買に出てゐるので主力筋の態度は從來と大差なきものと云ひ得べく人氣が頭上の好轉に戻り買りに傾いてゐる以上堪申にいづれとも贊成の成行である

格外米が多い 期米反騰の一因

阪地の當限が前日三十五圓臺に復活せし原因に付き某氏の報ずる所に依ると七月限の渡米中鮮米は五割以上格外米となつたので當中には七月限の渡米八千六百石は全部證券受渡を爲す筈の處品質の關係上格付受渡に適された物千七八百石に達し此分は更に審査を要する筈である

賣方必ずしも 有利ならず

先物は作柄の如何に依つてどうなるか分らないので大下觀必ずしも圓安とは云へないし又當中の三十圓臺挑みの物と採算すれば格下一圓十錢それに金利倉敷や受渡費用其他併切九十錢合計六十七十丁を要するとしても十日堅盤は十分に出合ふのだから此の相場は買うて出る餘地は少しもないと弱氣はあくまで採算を振り廻す、所が强氣は十月限に新米が間に合ふと云ふてもそれは微々たるものであるのみか本年の如く外米の輸入增加に依つて需給の辻褄を合せて居る年柄には新米を早喰ひされる事や相場が意外に暴落せる際農家が例年通り〇入れを急いで賣出して來るかは疑問である其事等に思ひを及ぼすと先物の二百丁下輸は買うて出るの外なく殊に當近に對しても現在仁川に停滯せる在米中定期に文句なしで合格すべき米がどれ丈けあるかと云ふに大部分は品痛みで不合格となる米許りであるから目先の採算が出會ふからと云うて決して當にはならず所謂勘定合うて錢足らずの結果に陷り易いから此頃の相場に採算を云爲するのは大に問題づてゐると云ふ、何れにせよ現在受渡を實行されてゐる七限の渡米に對し阪地では五圓以上の格外米を出し又當市場に於ても千七八百石の格外米を出して居る事實に徵するも今後の賣方は餘程考慮して掛る必要があると云はれてゐる

正米 良米高

京城 倉入米賣物相當するも買氣全くなし良米は競ひ買ひに拇つて三十錢高四等檢査物三圓今摺玄米二九錢八〇錢にて手合せあり丸キ三等三〇四等二九圓三〇（倉入）二六圓五〇一厘玄米九錢一厘在來種九錢、大豆龍山一九圓一〇長湍一八圓五〇金汗一八圓二〇東豆川一八圓五〇連錢一八圓六〇

仁川 丸キ角于三等二九圓五〇四等二九圓九〇へ丸コ四等二九圓九〇角へ四等二八圓七〇糙神力三八錢九厘在來種八錢八厘、一等白三四圓三〇大阪沖本日出來値奧田三四圓三〇直野三六圓大豆龍山物一九圓長湍一八圓五〇白川一七圓五〇錢

米豆の先約

【仁川電話】新米十二月渡し二十七圓三十錢、大豆島四等十一月勝手渡し十四圓にて先約取引が行はれたが大豆は昨年に比し一圓安である。

商況

生絲漸く見直す

【橫濱電報】人氣見直しの氣先き今朝も續いて好買行を氣構へられ氣配底強く賣方の出裸に依りては十圓高見當を主張せんかの氣配を示して居る。

大阪市中外棉唱

			前日比較
ミッドリング	新棉八九月渡	七〇〇	一〇〇高
ブローチ	同	四八〇	一〇〇高
ベンゴール	同	四二〇	一〇〇高

綿絲布閑散

（京城）材料 綿絲の跡久方振りに米棉一圓五十錢方の反撥を見しも一般氣迷三品市場も仲悩み市況閑散 ▲釜山、實需は頗る閑散なるも目先需要を控へ在荷薄の折柄材料高を入れ氣配幾分見直し ▲京城、引續き閑散なるも材料高を入れ氣配幾分見直し模樣相堅調[illegible]らず

仁川各店倭合（單位百石）

當限賣方	丸イ五▲金太一、〇
同買方	丸ヨ二▲丸ウ一、二▲ス
中限賣方	丸ヨ三▲丸マ一、五
同買方	丸ウ八▲金太三
先限賣方	金太五、六▲丸イ一、一▲丸ヨ八▲ス丸四、九▲丸大四▲丸マ一、六
同買方	丸ウ一、五▲金太二八▲丸富一

小麥

（シカゴ）九月限一弗三十八仙八分三十二月限一弗四十二仙二分一五月限ナシ ▲麥粉（京城）相場釘付 ▲京城 タイ七六〇〇▲小ダイ六五〇〇▲モエビ一九〇〇〇▲イセエビ一〇〇〇〇▲カジキ四〇〇〇▲ヒラス二四〇〇〇▲サワラ二〇〇〇▲アヂ一〇〇〇〇▲ヒラメ二〇〇〇▲タコ二三〇〇〇▲スズキ五〇〇〇▲ハモ四〇〇〇▲アワビ四〇〇〇

海外經濟電報

倫敦銀塊	二五片十六分九
紐育銀塊	五五仙八分三
英米爲替	四弗八五仙八分七
日米爲替	四十七弗四分三
米棉	一圓五十五錢高
印棉	四十五錢安
スチール株	一三五弗八分五
アナゴンダ株	四七弗八分三

各地の天氣 五日午前

東京	雨天	仁川	晴天
大阪	雨天	京城	晴天
下關	雨天	神戶	雨天
釜山	曇天		
大邱	曇天		
群山	曇天		
福岡	雨天		

京城穀物組合建値

▲外米 當地摺二一、二〇閩貢二一、一〇▲粟 滿洲一二、一〇滿洲一二、二〇昌圖一一、八〇、四▲平街一一、七〇北滿特（特）二、三〇〇栗一三、八〇▲小豆 龍山物二二、〇〇滿洲物一五、五〇▲胡麻三二、九〇▲綠豆（新）一六、七〇▲大麥 鎭南浦六、二〇▲荏子（新）一六、八〇▲高粱八、九〇▲裸麥（新）九、一〇▲小麥（京畿道三四等）新物一六、七〇

京城手形交換高 五日

枚數	二、七二一枚
金額	一、三四六、一九五、四三錢

仁川穀物出入（五日）

	出	入
穀（賣）〇〇		五八五
玄米（叺）		三二七
大豆（叺）		一三〇
白米（叺）	五、八四〇	
同二斗入（袋）	二、二〇〇	
玄米（叺）	五〇〇	
大豆（叺）	三八〇	

鮮銀帳尻（四日）（單位千圓）比前日增減

發行高	一〇三、四一	[illegible]
正貨準備	[illegible]	[illegible]
限外發行	[illegible]	[illegible]
貸出高	[illegible]	[illegible]

鮮銀帳尻（四日）（單位千圓）比前日增減

發行高	[illegible]	[illegible]
正貨準備	[illegible]	[illegible]
保證準備	[illegible]	[illegible]

東京コール（五日）

翌日拂	一錢二厘
無條件	一錢三厘
普通	一錢二厘
月越	一錢五厘

對外爲替（鮮銀建値）五日

倫敦	一志十一片十六分五
紐育	四十七弗十六分三
上海	七十六兩四分三

株式（五日）京取短期

銘柄		寄付	大引	高値	安値
京取	前	[illegible]	[illegible]	[illegible]	[illegible]
	後	[illegible]	[illegible]	[illegible]	[illegible]
鐘新	前	[illegible]	[illegible]	[illegible]	[illegible]
	後	[illegible]	[illegible]	[illegible]	[illegible]
大新	前	[illegible]	[illegible]	[illegible]	[illegible]
	後	[illegible]	[illegible]	[illegible]	[illegible]
久原	前	[illegible]	[illegible]	[illegible]	[illegible]
	後	[illegible]	[illegible]	[illegible]	[illegible]
東新	前	[illegible]	[illegible]	[illegible]	[illegible]
	後	[illegible]	[illegible]	[illegible]	[illegible]
仁取	前	[illegible]	[illegible]	[illegible]	[illegible]
	後	[illegible]	[illegible]	[illegible]	[illegible]
同新	前	[illegible]	[illegible]	[illegible]	[illegible]
	後	[illegible]	[illegible]	[illegible]	[illegible]
安取	前	[illegible]	[illegible]	[illegible]	[illegible]
	後	[illegible]	[illegible]	[illegible]	[illegible]
朝紡	前	[illegible]	[illegible]	[illegible]	[illegible]
	後	[illegible]	[illegible]	[illegible]	[illegible]
三郎新鐵	前	[illegible]	[illegible]	[illegible]	[illegible]
	後	[illegible]	[illegible]	[illegible]	[illegible]
殖新	前	[illegible]	[illegible]	[illegible]	[illegible]
	後	[illegible]	[illegible]	[illegible]	[illegible]

算定と日步

	算定	日步	代引
京取	[illegible]	[illegible]	[illegible]
鐘新	[illegible]	[illegible]	[illegible]
大新	[illegible]	[illegible]	[illegible]
仁新	[illegible]	[illegible]	[illegible]

短期建玉表

	賣方	買方
京取	[illegible]	[illegible]
大新	[illegible]	[illegible]
鐘新	[illegible]	[illegible]
東新	[illegible]	[illegible]
仁新	[illegible]	[illegible]
安取	[illegible]	[illegible]

出來高

安取	[illegible]
東紡	[illegible]
朝新	[illegible]
久原	[illegible]
鐘三新	[illegible]
短期	[illegible]
長期	[illegible]
當日	[illegible]

大株短期 東株短期市場

銘柄		寄付	大引	高値	安値
大新	前	[illegible]	[illegible]	[illegible]	[illegible]
	後	[illegible]	[illegible]	[illegible]	[illegible]
鐘新	前	[illegible]	[illegible]	[illegible]	[illegible]
	後	[illegible]	[illegible]	[illegible]	[illegible]
久原	前	[illegible]	[illegible]	[illegible]	[illegible]
	後	[illegible]	[illegible]	[illegible]	[illegible]
東新	前	[illegible]	[illegible]	[illegible]	[illegible]
	後	[illegible]	[illegible]	[illegible]	[illegible]
新東	前	[illegible]	[illegible]	[illegible]	[illegible]
	後	[illegible]	[illegible]	[illegible]	[illegible]

大株長期

銘柄	前寄	前引	後寄	大引
大株	[illegible]	[illegible]	[illegible]	[illegible]
同新	[illegible]	[illegible]	[illegible]	[illegible]
久原	[illegible]	[illegible]	[illegible]	[illegible]
同新	[illegible]	[illegible]	[illegible]	[illegible]
郵船	[illegible]	[illegible]	[illegible]	[illegible]
同新	[illegible]	[illegible]	[illegible]	[illegible]
鐘紡	[illegible]	[illegible]	[illegible]	[illegible]
同新	[illegible]	[illegible]	[illegible]	[illegible]
日糖	[illegible]	[illegible]	[illegible]	[illegible]

期米（五日）▲仁川

	當限	中限	先限
前場 寄	[illegible]	[illegible]	[illegible]
一	[illegible]	[illegible]	[illegible]
二	[illegible]	[illegible]	[illegible]
三	[illegible]	[illegible]	[illegible]
四	[illegible]	[illegible]	[illegible]
五	[illegible]	[illegible]	[illegible]
六	[illegible]	[illegible]	[illegible]
七	[illegible]	[illegible]	[illegible]
八	[illegible]	[illegible]	[illegible]
九	[illegible]	[illegible]	[illegible]
十	[illegible]	[illegible]	[illegible]
後場 一	[illegible]	[illegible]	[illegible]
二	[illegible]	[illegible]	[illegible]
三	[illegible]	[illegible]	[illegible]
四	[illegible]	[illegible]	[illegible]
五	[illegible]	[illegible]	[illegible]
六	[illegible]	[illegible]	[illegible]
七	[illegible]	[illegible]	[illegible]

● 東京 ● 大阪 ● 兵庫 ● 下關 [illegible]

鮮內延べ（五日）● 釜山 ● 大邱 ● 群山 ● 鎭南浦 [illegible]

小兒に衞生的な撒布藥
あせもただれに
ポアール
皮膚を消毒し炎症を去り痒みを速に止む
最近の小兒科醫學々說に遵ひ、且つ全く無害なる藥劑を以て製造す。
汗疹（アセモ、タダレ）濕疹（クサ）を治癒し又皮膚を保護す。
定價 三〇瓦入 二十錢 五〇瓦入 三十錢 一〇〇瓦入 五十錢 二五〇瓦入 一圓 五〇〇瓦入 一圓八十錢
●說明書御申込次第進呈
發賣元 株式會社 塩野義商店
大阪市東區道修町
東京市日本橋區大傳馬町
（全國各藥店にあり）